MUNDO deportivo

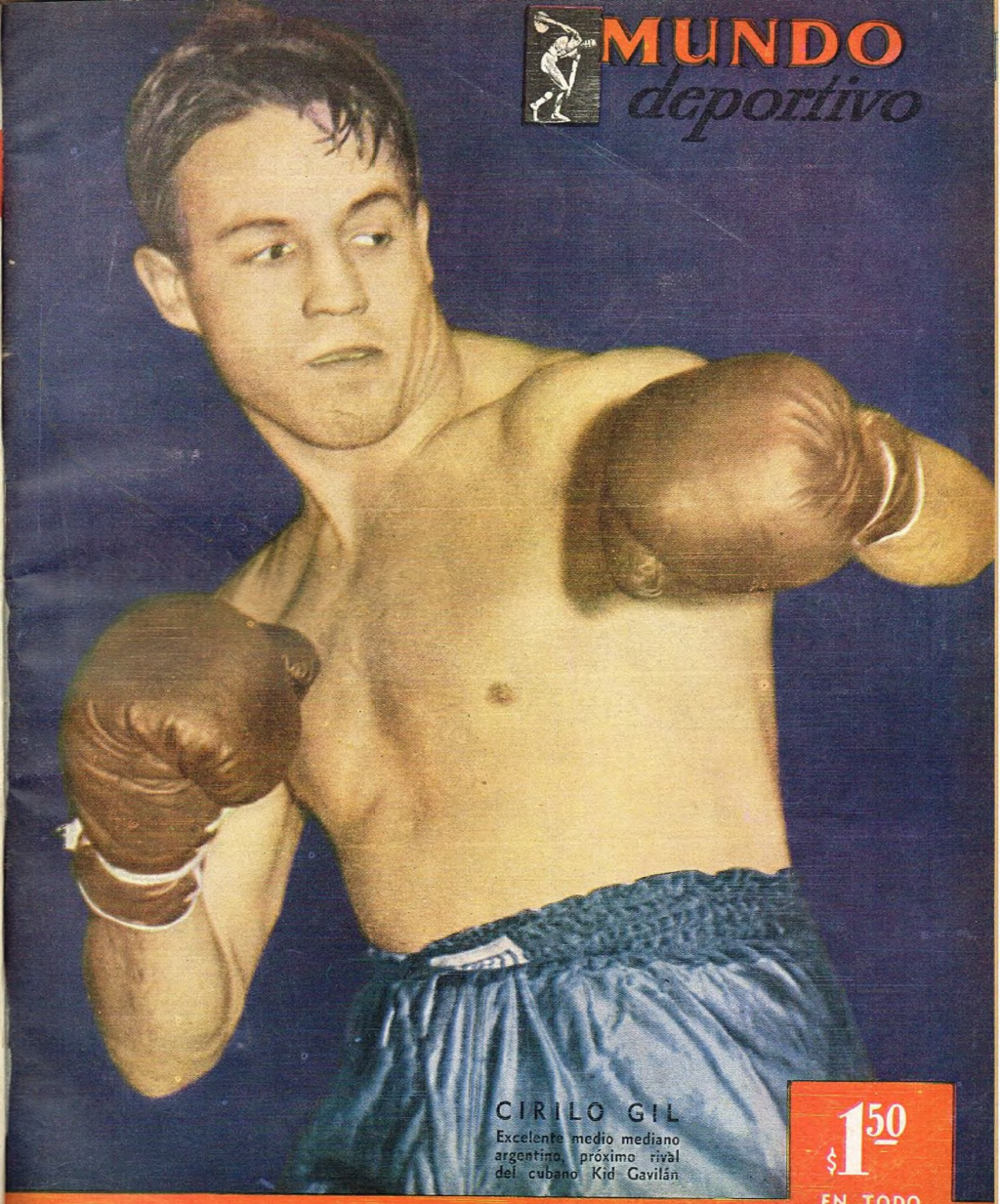

CIRILO GIL

Excelente medio mediano argentino, próximo rival del cubano Kid Gavilán

$1.50

EN TODO EL PAIS

NUMERO 326 ★ BUENOS AIRES, 14 DE JULIO DE 1955

CON SUELA MARCA

DIPLOMATICUS

Elegante y distinguida Selección Grimoldi de calzado para caballeros, fabricada en MEDIDAS POR MEDIO PUNTO Y DIFERENTES ANCHOS, provista en su interior de una plantilla de curtido vegetal que NO MANCHA LAS MEDIAS.

GRIMOLDI

LA MARCA DEL MEDIO PUNTO

FLORIDA 252 y SUS 25 SUCURSALES

BISONTE

"LA SUELA QUE NO ABSORBE LA HUMEDAD"

33022

33022 - De becerro marrón o negro a ..... $ 210.–

33027 - De becerro marrón o negro a ..... $ 212.–

PLANTILLADOS

INDUSTRIA ARGENTINA

● *Colaboran en este número*

Carlos Aloé
Emilio Rubio
Horacio D. Besio
Miguel A. Merlo
Héctor Villita
Alejandro Yebra
Atilio E. Chiesa
Eduardo Ballari
F. A. Bizzarro
Juan del Monte
Ricardo J. Souza
Eduardo M. Almira
Gregorio Milderman
Adolfo Haimovitz
Víctor H. D'Angelo
María Esther Cartasegua
Adelmar R. Echeverría
Carlos E. Guimard
Edmundo L. Benítez
Alain Guern
Miguel Angel Busso
Francisco Cano Carreras
Angie
Hugo W. Reilly
Ulises Barrera
Enrique O. Flores
Raúl Ferro Colton
Armando W. Andino
Raúl Ballari
Héctor Rensonet
Oxer
Raúl Canizaro
Juan M. Carbone
Norberto Marino
Damián Cané
Armando Puente
Miguel Rodríguez
Gustav Krieger
Robert Descamps

● *En el Arte*

Molas
Héctor
Prestipino
H. Marino
R. Marino
Cirelli

● *En la Fotografía*

Olivieri
Pinter
González Arrilli
Pampín
Sanjurjo
Goñi
Carbonell
Avico
Casales
Fernández Burgos
Delpodio
Romero
González J.
Damiano
Manrique
Rivas Mansilla
Barrios
Orsini
Galizia
Fiannaca
D'Ascanio
Pastorelli
Pastorella
Fuma
Aucarola

Por Héctor

Las Figuras de la Semana

Sáenz Valiente, Roux, Pian y Garavaglia

Cuatro ases de calidad
y con cuerda para rato:
que al viento lo dejan chato
en cuanto a velocidad.

NUESTRA PORTADA

Tan rápida como brillante ha resultado la consagración de Cirilo Gil, pugilista mendocino de la categoría medio mediano. Se anuncia que será el primer adversario que tendrá Kid Gavilán.

MUNDO DEPORTIVO
Número 326
Buenos Aires, 14 de julio de 1955

ROUX, SAENZ VALIENTE, PIAN, GARAVAGLIA: LO

Por Miguel A. Merlo

A mejor de las tardes, en esta serie de gran movimiento descendente en el termómetro, nos ayudó a bien llevar la reunión automovilística por el Premio Independencia, en su segunda edición. Tal como aconteció en la reunión del 11 de julio de 1954, volvemos a reiterar nuestra oposición a un programa frondoso, recargado de carreras y con un horario de arranque de actividades que francamente se constituye en enemigo de digestiones y sobremesas. Sospechamos que ese disturbio lo puede ocasionar únicamente el fútbol. Al automovilismo todavía no se lo tolera la benemérita falange de aficionados a quemar una tarde al aire libre. Por otra parte, pretender que mediante el ofrecimiento de "dar mucho" en una sola jornada debe ser causa de provocar muchedumbre, es no conocer el olfato de nuestros aficionados. No cabe tampoco subestimar al público, con la presunción de que habiendo una serie generosa de carreras la gente se movilizará en cantidad impresionante. Es mala consejera la idea de que la cantidad provoca calidad. No. Ya lo hemos visto. Además, es equívoco utilizar un escenario de grandiosidad manifiesta como el autódromo municipal 17 de Octubre, con la sobrecarga de pruebas, táctica que ha de seguirse en pistas de menor cuantía. Crean los organizadores que esta crítica se inspira en el deseo de defender la jerarquía de nuestro autódromo, majestuoso, siempre que se acierte en el espectáculo a brindar.

De todas maneras salieron en esta oportunidad cuatro carreras de indudable repercusión emotiva. Lindas de ver; jugosas de comprobaciones; aportando cada una de ellas matices diferentes. Hubo una de carácter pueblerino; la de categoría fomento. Sabemos que esta especialidad tiene insospechada vivencia merced a las aportaciones de mecánicos y clubes del interior. Mediante un paseíto modesto, como que se corrió sobre 39,375 kilómetros, Rubén Roux, capacitado hombre de taller y animoso competidor de esa categoría, ocasionó un desparramo de ambiciones como no presumían sus propios rivales. Estuvo enérgico el vencedor de la prueba y al dejar en el camino al seguidor, Julio Garmendia, por un minuto y casi 15 segundos, originó una ruptura en la serie de aspirantes, al extremo de que más fueron los que

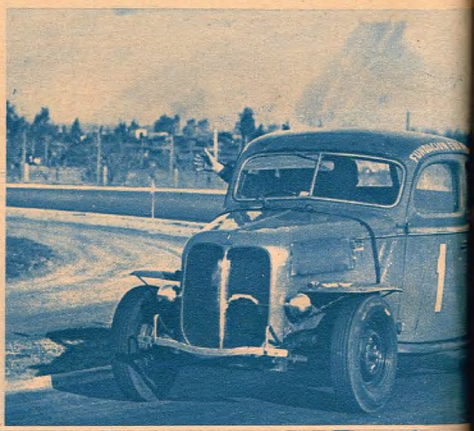

Esto es de los comienzos de la segunda serie. Garavaglia, Peduzzi y Piersanti van en tándem. Este último corredor explicó que rompió los engranajes de caja, pese a lo cual pareció ir con mucha soltura.

se quedaron que aquellos que lograron clasificación, dentro de las 15 vueltas reglamentarias. Un saldo de superioridad individual en Rubén Roux, pero un conjunto de medianía en el pelotón. Tal vez convenga no insistir con este tipo de pruebas, a menos que los interesados tomen debida cuenta de que —en esta especialidad como en las otras— no se debe improvisar.

Al igual que Rubén Roux, hasiones mayores, al estimar la real valía de nuestros hombres de pista. Borrás Fabrini, como Lombardero, dirigentes de la hermana república que pulsan las inquietudes con fervor admirable, sabían que no es posible ganarle a Alfredo Pian, así porque sí. Nosotros también lo sabemos. Por eso es de cabal aptitud que en la fila de cinco primeros aparezcan los tres corredores uruguayos, en segunda, cuarta y quinta po-

píritu animoso, estaba con una máquina un tanto dura pero defendió su postura más allá de lo previsible. V. Prátola y R. Requejo rindieron un tanto en baja respecto de sus antecedentes, y en fuerza limitada Avelino Milanesio hizo lo que pudo. E. Siconi, sacado de quicio por su generosa predisposición a la lucha, vió irse de juerga una biela, que arrastró

En la primera de estas categorías el duelo eterno, redivivo ahora, se circunscribió a Sáenz Valiente y a Najurieta. Vaya que es viajar lo que ambos hicieron en el circuito elegido, con afán de poner a prueba caja y frenaje. Sáenz Valiente es señor para conducir. ¿Estamos de acuerdo? Pero, ¿y Najurieta? Es un coloso. Frente al accionar ortodoxo del primero,

MEJORES ENTRE LOS BUENOS

hida cuenta de que las diferencias de categorías son serias, ganó Alfredo Pian su carrera de mecánica nacional. Estábamos en el conocimiento de que José F. Lopes, tras un insólito rebelarse del perno de biela, debió hacer tra-

sición, entreverados con A. Pian y J. F. Lopes. La performance de E. Avelino, sobre todo, es sólida. Este piloto del Carmelo, acaso poco aparente y escaso de palabras, le tomó la mano al circuito con clara predisposición. Conductor de un Ford liviano con preparación de Edelbock, lo llevó adelante con certera mano conservando con energía su condición de escolta del puntero. Claro

laños mayores en la fuga. Creemos que es error programar una sola carrera con entrada de coches de fuerza libre y limitada. Es golpear sobre el amor propio de los hombres de la especialidad menor. Eso también lo dijimos en otras oportunidades, pero parece que es clamar en el desierto.

De otro jaez fueron las pruebas de sport y de turismo de carretera. En ambas hubo superación.

estilo y sensatez, rayó a gran altura el de C. Najurieta. Su manera de pilotear no es clásica. Al contrario, es mejor, por su personalidad. Acaso haya influido en su desempeño el hecho de que

Otro enfoque: Garavaglia se arrima al triunfo picaneado por Julio Devoto. Este corredor reclamó después, acusando de inconducta al volante que se adjudicó la victoria.

Primer mat'z que nos acerca al final: Juan Gálvez empieza a ser acosado por Juan C. Garavaglia. A dos vueltas del epílogo, aquél se quedó sin motor, y en veloz arremetida el segundo hipotecó todas las ilusiones.

bajar como héroes a sus mecánicos a fin de zanjar las dificultades. Lopes hizo una clasificación con el motor Chevrolet desprovisto de equipo, —para cumplir— y en carrera, pese a disfrutar de suma riqueza motriz, se echó en contra una caja de cambios que se le negó durante toda la tarde. Pese a todo peleó lindo y su tercer puesto, a menos de medio minuto de A. Pian, vale de veras. Lo que lució como la brillantez de la tarde fué la actuación de los pilotos uruguayos E. Avelino, M. Galván y A. Fontes Bayardo. Sabemos cómo esta gente sinceraba en nuestros corazones vino a correr. Sin preten-

que A. Pian es hombre de virtuosa conducta al volante y que, bien asistido por el box y su sentido común, actuó con brío donde fué necesario. Pero es el caso que A. Pian es el campeón argentino, hecho que califica la actuación de nuestros hermanos del Uruguay. Hubo performances bajas en esta categoría. G. J. Riega, con su es-

Deshandó fiero la rueda trasera del coche de Félix Peduzzi y eso le significó retrasarse más. Debemos mencionar que el citado piloto conservó una total tranquilidad en el caso.

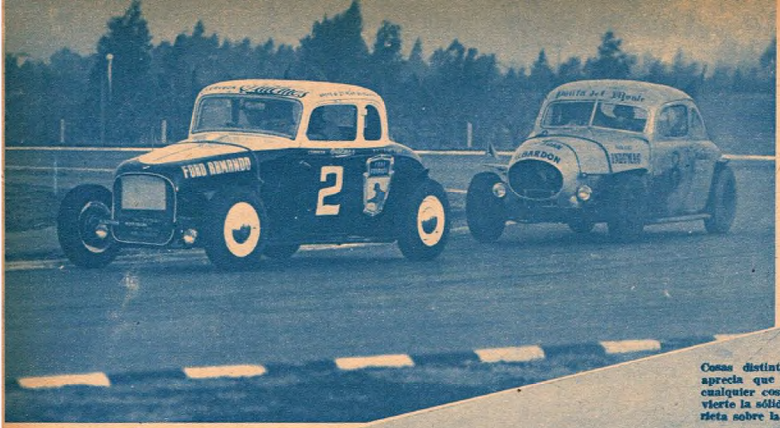

Tanto Oscar Gálvez como Julio Devoto repuntaron en sus acciones en la segunda serie, logrando con ello las posiciones inmediatas a las del vencedor de la carrera.

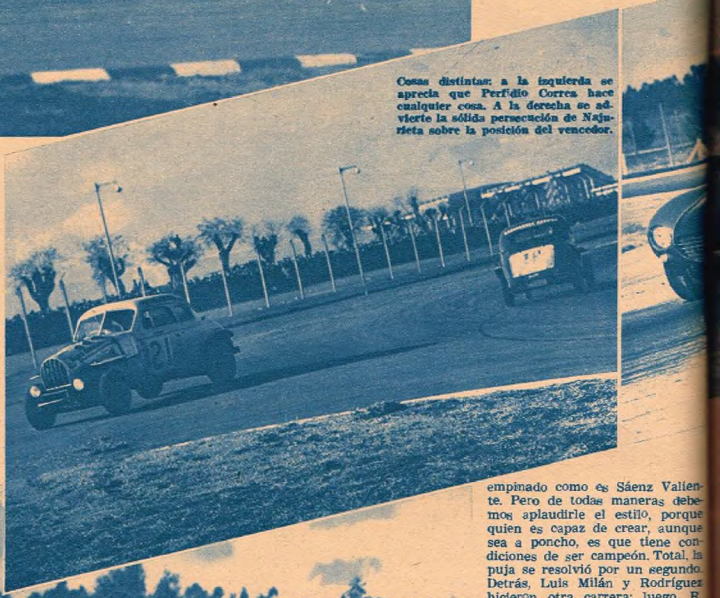

Cosas distintas: a la izquierda se aprecia que Perfidio Correa hace cualquier cosa. A la derecha se advierte la sólida perseverancia de Najurieta sobre la posición del vencedor.

empezó por donde otros terminan. C. Najurieta en sport y en mecánica nacional siempre caminó fuerte. No hizo el recorrido habitual —de poco a más, y de más a mucho—, sino que encaró el mucho desde el vamos. Es interesante esta faceta del vencido por Sáenz Valiente, por el canto de un segundo, mondo y lirondo, pues revela que estamos frente a un piloto de insospechado horizonte. Digo esto porque C. Najurieta es también deportista integral. Hizo remo, natación; ahora corre automóviles, nada más que porque le gusta. Eso puede significar que se vaya cualquier día a practicar yudo o equitación.

En la carrera consignada C. Najurieta atacó a Sáenz Valiente en el momento oportuno —mitad de prueba— y a fe que puso las cosas como para dudar del final. Con estilo suyo —mucho de indio a pesar del apellido— degolló ventajas rivales y estuvo en un tris de copar la vanguardia en el mixto. Nosotros lo vimos. Trompos y derrapes, no eran más que el afán humano de querer descontar medio litro de cilindrada y la subida aptitud de un rival empinado como es Sáenz Valiente. Pero de todas maneras debemos aplaudirle el estilo, porque quien es capaz de crear, aunque sea a poncho, es que tiene condiciones de ser campeón. Total, la puja se resolvió por un segundo. Detrás, Luis Milán y Rodríguez hicieron otra carrera; luego, R. Grandío, C. Rivero y J. M. Miller, otra, más ajustada al medio mecánico, pero entre ellos. La categoría sport acaso se tonifique dentro de su característica, cuando haya un lote de máquinas más parejas. Nosotros creemos que en automovilismo ese es un mundo aparte. No deseamos que se extinga, pero nos interesa saber adónde quiere llegar.

El más alto potencial de emociones estuvo, otra vez, a cargo de las máquinas de turismo de carretera. Ya la semana previa se había mostrado con esa inclinación a la sorpresa, al producirse las pruebas de adiestramiento, y esa cuestión

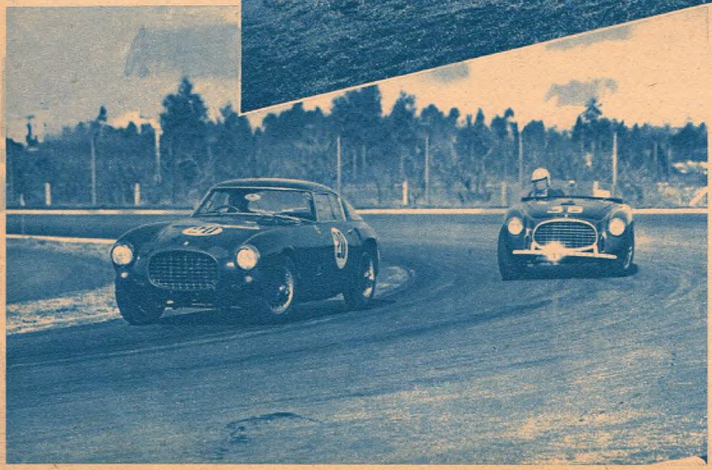

Rodríguez Larreta y César Rivero en apretada lucha. Pud'mos ver que el vencedor de las 500 Millas de Rafaela tiene un andar muy sensato y conducta de conservación.

se formalizó durante la clasificación del viernes, donde a los registros de 1.21.4 (Juan Gálvez), y 1.21.5 (Julio Devoto), colocó Juan Carlos Garavaglia el suyo, de 1.20.5. Récord absoluto de clasificación, con la buena velocidad promedio de 140,402 kilómetros por hora. Con estos hombres se alistaban Oscar A. Gálvez, sacando a pista su nueva producción de carrocería 1932; F. A. Peduzzi, F. Piersanti, E. Petrini, E. Pourciel, R. Gamalero, P. Facchini, R. Gálvez, entre veteranos del circuito y debutantes.

Si bien es común a todo competidor su afán personal de victoria, estimábase en el ambiente que iba a plantearse dura lucha entre aquellos que hicieron mejor clasificación. Con buen plan táctico

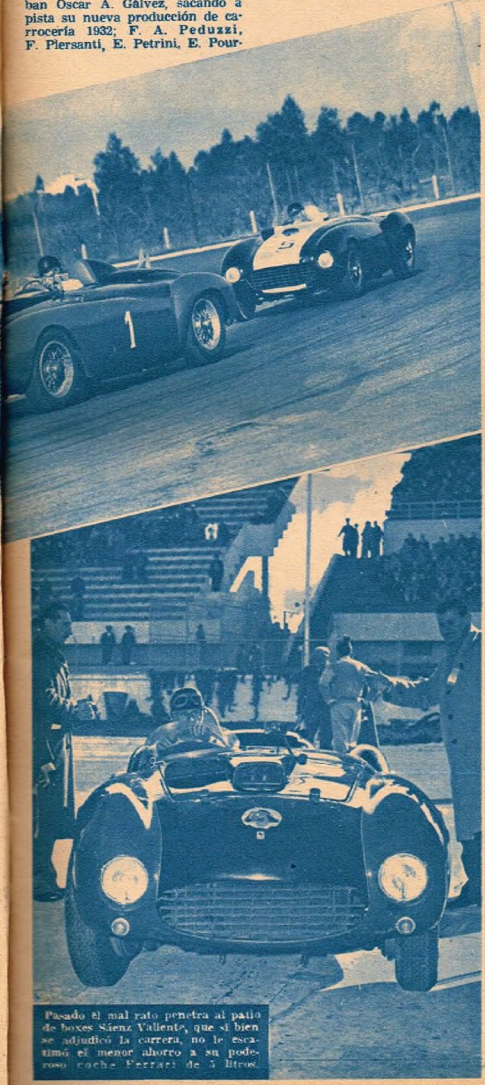

Pasado el mal rato penetra al patio de boxes Sáenz Valiente, que si bien se adjudicó la carrera, no le escatimó el menor ahorro a su poderoso coche Ferrari de 5 litros.

Para la fiebre

Tome **GENIOL** que baja la fiebre, entona el organismo y levanta el ánimo. Por su triple acción, **GENIOL** es superior!

GENIOL

MILLONES DE PERSONAS LO TOMAN

PONGA AL DIA SU INTESTINO

tome

LAXANTE **Tuil** PURGANTE

Ricardo Grandio quedó pagando con el trompo y Rodríguez Larreta realiza una excelente maniobra dejándolo de lado. Hubo muchas de estas escenas en la citada carrera.

guardia, de J. C. Garavaglia. Parecía escrito el triunfo de Juan Gálvez, elaborado con firmeza por él, pero a dos vueltas del final se detuvo. No supimos la enfermedad del motor. A ello se vió que J. Devoto y J. C. Garavaglia pugnaban por ganar la serie, cosa que favoreció a éste, si bien con la objeción escrita del primero, que recusó la victoria rival ante la Deportiva. De resultas de ello Oscar hizo un honorable segundo puesto que, con seguridad, será punto de partida para otras satisfacciones en este escenario. La racha de Garavaglia, tres seguidas, califica sus grandes aptitudes.

J. Gálvez hizo correr a fondo desde el comienzo. Su acción le valió poner buena diferencia a su favor respecto de J. C. Garavaglia, su hermano Oscar y J. Devoto, que llegó a ser de 32 segundos con relación a este último. En el transcurso de la referida serie el vencedor hizo 1.21.5 para la vuelta más veloz, que al acordar 138,679 kilómetros en la hora, pasa a ser fé-

El corredor Alfredo Pian repitió una de sus actuaciones cerebrales, y en un derroche de superioridad ha probado que no en vano es campeón argentino de su especialidad.

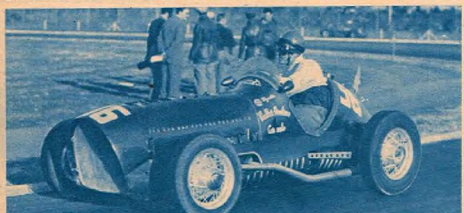

ntermosa performance la del piloto uruguayo Enrique Avelino, segundo en firme en la prueba de fuerza libre. Camina fuerte y parejo este corredor de la vecina República.

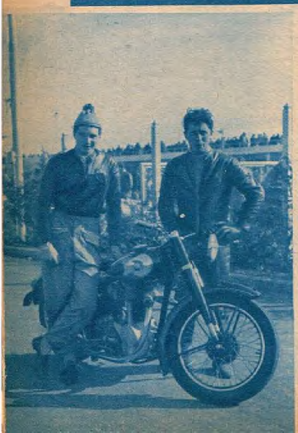

cord oficial para ese circuito y en coches turismo de carretera. La idea general era de que los más conspicuos representantes de la categoría guardaban resto para la segunda serie.

El desarrollo de las acciones sobre la pista confirmó plenamente la creencia. Juan Gálvez tiró igualmente fuerte, ahora con la persecución de Oscar, J. Devoto, F. A. Peduzzi, en tanto que desde atrás se producía la embestida a la van-

Con antelación a las carreras de automóviles actuaron los motociclistas A. Parolo, en 125 c.c., y ?. Giovannini, en 500 c.c. Ambos triunfaron en sus respectivas competencias.

PREMIO INDEPENDENCIA

CATEGORIA FOMENTO: 39,375 km.

1º	Rubén Roux	21' 39" 3/10 — 15 vueltas	
2º	Julio Garmendia	22' 53" 6/10 — 15	"
3º	Angel Vergara	21' 45" 6/10 — 13	"
4º	Eugenio Mastrángelo	22' 34" 9/10 — 12	"
5º	Elpidio Tortone	15' 57" 5/10 — 10	"

Promedio: 109,097 km.
Récord de vuelta: E. Tortone, 114,682 km.

CATEGORIA SPORT: 56,483 km.

1º	E. D. Sáenz Valiente	Ferrari 5.000	30' 9" 3/10 — 12 vueltas	
2º	Carlos Najurieta	Ferrari 4.500	30' 10" 3/10 — 12	"
3º	Luis Milán	Ferrari 3.000	31' 41" 2/10 — 12	"
4º	E. R. Larreta	Ferrari 3.000	31' 57" 1/10 — 12	"
5º	Ricardo Grandio	Maserati 2.000	30' 20" 4/10 — 11	"
6º	César Rivero	Ferrari 2.500	30' 29" 9/10 — 11	"
7º	José M. Millet	Jaguar	30' 43" 6/10 — 11	"
8º	Angel Maiocchi	Ferrari	30' 59" 3/10 — 11	"
9º	César Reyes	A. Cadillac	31' 21" 6/10 — 11	"
10º	J. F. Dellepiane	Porsche	31' 26" 6/10 — 11	"
11º	Lucio Bollaert	Gordini	31' 36" 7/10 — 11	"
12º	Curt Deifoste	Porsche	31' 53" 2/10 — 11	"

Promedio: 112,384 km.
Récord de vuelta: C. Najurieta, 114,030 km.

CATEGORIA MECANICA NACIONAL: 78,682 km.

1º	Alfredo Pian	Ford	39' 9" 5/10 — 20 vueltas	
2º	Enrique Avelino	Ford	39' 25" 8/10 — 20	"
3º	José F. Lopes	Chevrolet	39' 39" 3/10 — 20	"
4º	Marcos Galván	Ford	40' 23" 1/10 — 20	"
5º	Asdrúbal Fontes	Chevrolet	40' 33" 2/10 — 20	"
6º	Gilberto J. Riega	Chevrolet	40' 55" 6/10 — 20	"
7º	Ramón Requejo	Ford	40' 58" 6/10 — 20	"
8º	Víctor Prátola	Chrysler	39' 57" 2/10 — 19	"
9º	Juan Roasenda	Chevrolet	40' 36" 1/10 — 19	"
10º	Avelino Milanesio	Plymouth	40' 43" 1/10 — 19	"
11º	Juan Steffich	Ford	40' 19" 5/10 — 18	"
12º	Julio Antinori	Ford	39' 16" 6/10 — 17	"
13º	Aldo Merlino	Ford	39' 39" 3/10 — 17	"
14º	Juan Viaggio	Maser-Ford	28' 28" 5/10 — 14	"

Promedio: 120,500 km.
Récord de vuelta: Pian, 123,580 km.

CATEGORIA TURISMO DE CARRETERA: 94,186 km.

1º	Juan C. Garavaglia	Ford	42' 3" 5/10 — 30 vueltas	
2º	Oscar A. Gálvez	Ford	42' 18" 5/10 — 30	"
3º	Julio Devoto	Ford	42' 20" 1/10 — 30	"
4º	Fernando Piersanti	Ford	42' 39" 4/10 — 30	"
5º	Ernesto Petrini	Ford	43' 5" 2/10 — 30	"
6º	Remo Gamalero	Ford	43' 21" — 30	"
7º	Ulises Pourciel	Ford	43' 58" 6/10 — 30	"
8º	Daniel Musso	Ford	44' 6" 4/10 — 30	"
9º	Juan Gálvez	Ford	38' 56" 9/10 — 28	"
10º	Ernesto S. Scally	Ford	42' 11" 1/10 — 28	"
11º	Enrique Pourciel	Ford	43' 58" 5/10 — 28	"
12º	Orlando Fra	Ford	43' 58" 5/10 — 28	"
13º	Gaston Perkins	Ford	44' 5" 9/10 — 28	"
14º	Félix Peduzzi	Chevrolet	44' 28" 6/10 — 28	"
15º	Perfidio Correa	Chevrolet	43' 36" 2/10 — 27	"
16º	Armando Lento	Ford	42' 48" 8/10 — 26	"
17º	Carlos F. Firpo	Ford	32' 26" 1/10 — 22	"

Promedio: 134,370 km.
Récord de vuelta: J. Gálvez, 138,679 km.

BIODEN controla la eficacia de su Clorofila...!

BIODEN posee su propia planta elaboradora de Clorofila, para lograr el más puro compuesto de clorofilina cupro-sódica, de alta eficacia desodorizante.
Las instalaciones extractoras de Clorofila, al igual que los laboratorios de purificación y control, trabajan en BIODEN según un standard de uniformidad idéntico al de similares de los EE. UU., con los cuales el personal científico de BIODEN está en permanente contacto.
BIODEN es el resultado de más de 70 años de investigaciones mundiales sobre higiene bucal, y su perfección científica lo consagra la última palabra en dentífricos.

El triunfo de BIODEN es el triunfo de la Ciencia Moderna

LA SEGUNDA PARTE FUE LA BUENA

Por Miguel Rodríguez

PUEDE dividirse en dos partes el desarrollo del cotejo final por la disputa del torneo "Nueva Argentina" de pato, en el que libraron la lucha decisiva las representaciones de Corrales "A" y El Cencerro. En efecto, el numeroso público congregado en el campo que La Enramada posee en Adrogué, al ver la primera parte de dicho encuentro, es decir, los tres primeros tiempos, tuvo la impresión de que El Cencerro se iba a imponer fácilmente sobre su oponente, ya que entró a la cancha con ímpetus extraordinarios y prestancia de gran equipo, arrollando, por así decirlo, a un desconcertado Corrales "A". Mientras J. Velázquez, gran valor de Corrales "A", buscaba organizar sus líneas, El Cencerro, en jugadas vistosas y efectivas, conseguía materializar su dominio, colocando en el tanteador diferencias numéricas a su favor. Fueron éstos los parciales para el primero y segundo tiempo: 5|2 y 7|3, los que dicen de un rendimiento parejo y positivo de El Cencerro.

A. Acosta, de El Cencerro, se esfuerza inútilmente para impedir que J. Velázquez obtenga un tanto para Corrales "A". (Escena del encuentro final del torneo "Nueva Argentina" disputado en La Enramada, situado en Adrogué).

J. Velázquez, L. Bron, H. Castagnola y H. Fernández, integrantes del equipo de Corrales "A", que al imponerse a El Cencerro por 9 tantos a 8 se adjudicó el trofeo "Coronel Pringles" en el torneo de pato "Nueva Argentina".

Ya en el tercer tiempo se insinuó una gran reacción de Corrales, al conseguir éste convertir dos tantos y evitar nuevas caídas de su arco, pero fué recién a partir del cuarto cuando consiguió armar sus líneas, y al par que elaboraba su victoria con una garra que hasta ese momento no había mostrado, brindaba un espectáculo excelente, realizando jugadas de magnífica concepción y elevando la calidad del juego. Y aquí comenzó la segunda parte del encuentro, que contrariamente a lo que expresa el refrán, resultó buena en superlativo.

Si bien en algo había decaído el juego de El Cencerro, la cohesión de que hacía gala motivaba que sus cargas fueran siempre armoniosas y penetrantes, pero su rival "se había encontrado" y supo desbaratar muchos de sus avances, para llevar a su vez el peligro hacia el arco rival. El encuentro ganó en emoción, y la paridad adquirida por ambas fuerzas hizo que el juego variara fundamentalmente sus características.

Corrales "A", siempre empujado por el tesón y eficacia de Velázquez, descontó un tanto más en el cuarto tiempo, y en el siguiente lograron convertir uno cada bando, en lucha intensa. Por lo tanto al ir los jugadores a cambiar caballos para el período decisivo, el tanteador arrojaba el siguiente parcial: El Cencerro 8, Corrales "A" 7.

Y así se llegó a un final que resultó digno broche de oro de la jornada. La última etapa se caracterizó por lo emocionante de las jugadas, que levantaron en vilo a los asistentes. Un magnífico tanto de H. Fernández le dió el merecido empate a Corrales "A" y la magnífica labor de Velázquez tuvo su brillante premio con la victoria que forjó para su equipo.

Fué, en suma, otra brillante fiesta de nuestro deporte gaucho, que día a día se afianza en el consenso popular, llena de colorido, vigor y emotividad. Corrales "A" estuvo constituído por H. Fernández 1, H. Castagnola 3, L. Bron 3 y J. Velázquez 3. Total 10. Por su parte El Cencerro lo integraban: A. Acosta 1, P. Acosta 3, R. López 4 y F. Larumbe (h.) 1. Total 9.

De acuerdo a la nueva modalidad dispuesta por la Federación Argentina de Pato, con el objeto de poder cumplir totalmente con el calendario de trofeos, en este torneo se disputaron dos simultáneamente, por lo que Corrales "A" obtuvo el denominado "Cnel. Pringles" y El Cencerro la copa que lleva el nombre de "Recuerdo". ◆

NO HAY DOS SIN TRES

Por Héctor Rensonnet

Antonio Pueyo, representando a A. del Sud, ganó la categoría mediana, totalizando un registro de 302,5 kilos. Finaliza su envión con 120 kilos.

ORGANIZANDO el club América del Sud se efectuó la competencia de 2ª división correspondiente al calendario oficial de la Federación Argentina de Pesas. En dicho torneo se puso en juego un trofeo que se adjudicó la institución patrocinante, por 21 puntos contra 19 de Comunicaciones. He aquí los resultados individuales: en Gallo, Domingo Iripino (Comunicaciones), totalizó 250 kilos (80-75-95). La categoría pluma fué cubierta por el gallo que nos representara en los 2º Juegos Panamericanos, Mariano Corral (A. del Sud), quien dió a su club 5 puntos con 250 kilos (75-80-95). En liviano, Onésimo Sampalo, ahora representando a Comunicaciones, ganó con 270 (77-82-110). 2º Oscar Mazzone (A. del Sud), con 245 (70-75-100); en la mediana se presentaron sólo dos participantes: Antonio Pueyo por A. del Sud y Juan Carlos Espinoza por Comunicaciones, quedando éste fuera de concurso; en el ejercicio de Arranque sumó Pueyo un buen total, 302,5 kilos (90-95-120). En Medio Pesado José Alvarez de A. del Sud impuso su veteranía y entusiasmo sobre Pito Berardi y Mario Stavron, ambos de Comunicaciones, que le precedieron en la clasificación en ese orden, sus totales fueron 315 (100-90-125) para el 1º, 305 (90-95-120) para el 2º y 297,5 kilos (87-85-120) para el 3º.

Julio Decatri (C) totalizó 330 kilos (90-105-135) imponiéndose en la categoría pesada sobre José Bayon (A. del S.) que alcanzó 320 (100-95-125) kilos.

El segundo torneo oficial de la temporada vuelve a mostrar el más absoluto desinterés por las competencias, tanto en lo que respecta a los atletas como a las instituciones tradicionalmente "fuertes" en la especialidad.

A medida que avanza la temporada se va haciendo más evidente la necesidad de reestructurar la reglamentación de la F. A. P., tanto en lo que refiere a la organización de competencias como así también el régimen de ascenso de los atletas. Después de los primeros Juegos Panamericanos realizados en Bs. Aires nuestra especialidad cobró un auge extraordinario, ya en cantidad de cultores como en calidad de marcas. Esta situación, beneficiosa en todos sus aspectos, creó una nueva conciencia en el pesismo; el atleta no busca ya la simple clasificación en una competencia, sino el logro de marcas que lo habilite a aspiraciones técnicas mucho más elevadas. La contracción y seriedad con que se efectúan los entrenamientos, el interés de los técnicos por dotar a sus pupilos de mejores planes de entrenamiento, es una muestra cabal de ello. Lamentablemente la reglamentación ha quedado atrás con relación al adelanto evidenciado por los atletas. Urge superar este estancamiento. ◆

Pocos participantes y una temperatura baja impidió que la competencia luviera el digno marco que el esfuerzo de la institución organizadora merecía. Los registros que se obtuvieron fueron buenos.

5 CALIDADES DISTINTAS

al alcance de todos los presupuestos

FUTBOL
BASKET
RUGBY
WATER POLO
VOLEIBOL
etc.

Al pedir "SUPERVAL" exija esta marca: rechace imitaciones.

Superval

UNA PELOTA ARGENTINA PARA TODO EL MUNDO.

OJO!! NO TODAS LAS PELOTAS SIN TIENTO SON "SUPERVAL"

Unicos Fabricantes:

SUPERBALL, S.R.L.

(Cap. $ 400.000.- m/n.)

DON BOSCO 3721/25 - T. E. 62-2736 y 4472 - Buenos Aires

En cualquier modelo es redonda

EL INTERIOR FUE UN INMENSO ESCENARIO DE CORDIALIDAD

Aspecto que ofrecía la cancha escenario del partido en que Boca Juniors jugó contra el Combinado de la Federación Tucumana, venciendo 2 a 1.

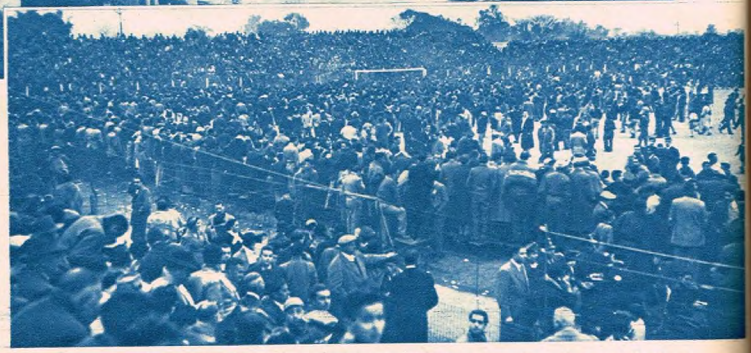

¿CUMPLEN su cometido los partidos que para la semana de julio están asignados para los distintos puntos del interior? La pregunta tiene una inmediata respuesta, y es que, efectivamente, estas breves giras por los más lejanos puntos de nuestro territorio llenan un cometido especial. Fueron incorporadas al calendario futbolístico de nuestra Asociación con el propósito de que, aunque más no sea una vez al año, los públicos del interior pudieran aquilatar directamente el grado alcanzado por nuestro fútbol, por nuestros equipos profesionales, que además no vacilan en seguir nutriéndose de esos clubes del interior, y la forma en que son recibidos, el carácter de los partidos disputados, sin tenerse, claro está, en cuenta el resultado, dice que efectivamente estos equipos que van al interior pueden regresar satisfechos.

Públicos entusiastas han seguido la realización de estos encuen-

Una muchedumbre presenció el partido jugado por Boca en Tucumán. Este aspecto ofrecía la cancha antes de dar comienzo a las acciones.

Sánchez, hábil entreala del Combinado del Sur, logra batir con certero shot al guardavalla de Lanás, en el partido jugado en Bahía Blanca y que significó una brillante exhibición del conjunto grenate, que ganó 5 a 3.

Por qué GILERA es una motocicleta verdadera?

porque la
MAZA TRASERA
tiene
CORONA RENOVABLE

La GILERA G 150 tipo Sport ofrece ventajas extraordinarias, como la de tener la maza trasera con CORONA RENOVABLE, es decir que ES UN REPUESTO!
PERMITE SU CAMBIO! NO HAY QUE MODIFICAR LA MAZA ORIGINAL!

qué economía extraordinaria!

y además acoplamiento
ELASTICO
interpuesto!

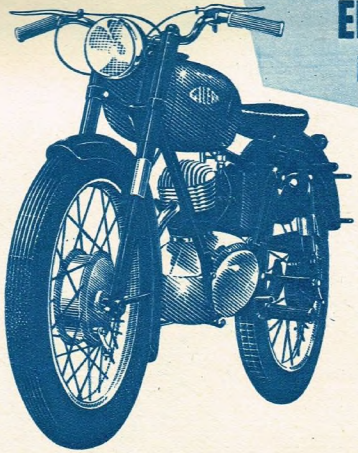

RESERVE AHORA SU GILERA
asegúrese una
MOTOCICLETA VERDADERA!

Ni el **motor**, ni la **transmisión**, sufren con los piques y frenadas, en razón del **acoplamiento elástico** interpuesto entre el tambor del freno y la maza de la rueda.

...y qué duración extraordinaria!

G 172 S

GILERA Argentina

Bdo. de Irigoyen 544 Buenos Aires

DISTRIBUIDORES EXCLUSIVOS

BORIS GARFUNKEL e HIJOS S.A. *Bartolomé Mitre 1824*
ROBERTO BERLINGIERI S. A. *Hipolito Yrigoyen 1602*
BUENOS AIRES

EL INTERIOR FUE UN INMENSO ESCENARIO DE CORDIALIDAD

Aspecto que ofrecía la cancha escenario del partido en que Boca Juniors jugó contra el Combinado de la Federación Tucumana, venciendo 2 a 1.

¿CUMPLEN su cometido los partidos que para la semana de julio están asignados para los distintos puntos del interior? La pregunta tiene una inmediata respuesta, y es que, efectivamente, estas breves giras por los más lejanos puntos de nuestro territorio llenan un cometido especial. Fueron incorporadas al calendario futbolístico de nuestra Asociación con el propósito de que, aunque más no sea una vez al año, los públicos del interior pudieran aquilatar directamente el grado alcanzado por nuestro fútbol, por nuestros equipos profesionales, que además no vacilan en seguir nutriéndose de esos clubes del interior, y la forma en que son recibidos, el carácter de los partidos disputados, sin tenerse, claro está, en cuenta el resultado, dice que efectivamente estos equipos que van al interior pueden regresar satisfechos.

Una muchedumbre presenció el partido jugado por Boca en Tucumán. Este aspecto ofrecía la cancha antes de dar comienzo a las acciones.

Públicos entusiastas han seguido la realización de estos encuen-

Sánchez, hábil entrenala del Combinado del Sur, logra batir con certero shot al guardavalla de Lanús, en el partido jugado en Bahía Blanca y que significó una brillante exhibición del conjunto grenate, que ganó 5 a 3.

Por qué GILERA es una motocicleta verdadera?

porque la
MAZA TRASERA
tiene
CORONA RENOVABLE

La GILERA G 150 tipo Sport ofrece ventajas extraordinarias, como la de tener la maza trasera con CORONA RENOVABLE, es decir que ES UN REPUESTO!
PERMITE SU CAMBIO! NO HAY QUE MODIFICAR LA MAZA ORIGINAL!

qué economía extraordinaria!

y además acoplamiento
ELASTICO
interpuesto!

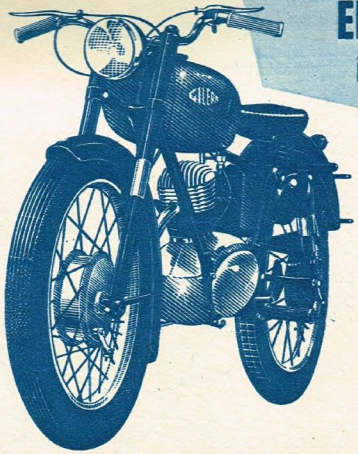

RESERVE AHORA SU GILERA
asegúrese una
MOTOCICLETA VERDADERA!

Ni el **motor**, ni la **transmisión**, sufren con los piques y frenadas, en razón del **acoplamiento elástico** interpuesto entre el tambor del freno y la maza de la rueda.

...y qué duración extraordinaria!

G 172 S

GILERA
Argentina
Bdo. de Yrigoyen 544 Buenos Aires

DISTRIBUIDORES EXCLUSIVOS

BORIS GARFUNKEL e HIJOS S.A. *Bartolomé Mitre 1824*
ROBERTO BERLINGIERI S. A. *Hipólito Yrigoyen 1602*
BUENOS AIRES

tros, nuevamente. Ya lo sabíamos por años anteriores. Pero a medida que pasa el tiempo, aumenta también el entusiasmo por ver de nuevo a los grandes equipos del fútbol argentino frente a los modestos equipos del interior. Que muchas veces logran constituuir con sus combinados fuerzas poderosas, que también ésa es otra de las consecuencias de estas giras: saber que en el interior se forman conjuntos que después asombran.

Lo cierto es que ya de regreso los equipos, puede mirarse con satisfacción este sistema de confrontaciones y esta visita que anualmente realizan nuestros conjuntos profesionales al interior.

El porcentaje de partidos ganados por los equipos profesionales ha sido otra vez elocuente en cuanto a la diferencia que existe con los del interior. Y no es para menos. Pero volvemos a repetir que no es allí donde hay que hacer hincapié, y si lo consignamos es sólo frente al detalle estadístico. Pero también se ha chocado con fuerzas cuya resistencia no se esperaba, y así se da el caso de algún equipo que no vuelve vencedor.

En cambio, claro está también, otros equipos han dado nueva prueba de su capacidad ganando ampliamente. Por eso volvemos a decir que el saldo mejor hay que buscarlo no en los resultados, sino en la forma en que estos equipos fueron acogidos, en el interés del público y en la capacidad que supieron demostrar.

Comencemos por Independiente,

Muy exigido se vió el guardavalla del seleccionado del Sur ante la codicia de los delanteros de Lanús. Lo vemos rechazando con sus puños la pelota en instante que entraba peligrosamente Reynoso, autor de 2 goles.

Difícil situación frente a la valla de Musimessi, al que se le escapa la pelota, momento de apremio que salvará Pescia, que se halla fuera de foco. El arraigo de Boca quedó reflejado una vez más en esta excursión.

Solazándose a gusto, los jugadores de Racing disfrutan del hermoso panorama que brindó la fuerte nevada en el Parque Sarmiento de la bella ciudad cuyana. Racing, que igualó en Mendoza, triunfó en San Juan: 4 a 1.

Salva Massimesi ante un tiro libre dirigido por Figueroa. Boca encontró gran resistencia en los equipos tucumano y santiagueño.

a quien le correspondió trasladarse a Córdoba. Allí, el sábado enfrentó en Río Cuarto a un combinado de la liga local, a quien derrotó por 2 a 0, destacando que ambos goles fueron obtenidos en el primer tiempo y que en el segundo no fué posible vencer la resistencia de los locales. Al día siguiente, y en el ambiente que suponía señalarse el récord de recaudación en la ciudad de Córdoba —$ 146.873—, le tocó enfrentar a un combinado de la Liga de dicha ciudad, al que trabajosamente derrotó por 1 a 0, gol conseguido por Bonelli a los 20 minutos del segundo tiempo.

Mientras tanto Boca Juniors volvía a Tucumán, la ciudad donde goza de tanta popularidad por giras anteriores, y en el primer encuentro se imponía a un combinado de dicha ciudad por 2 a 1, que habla elocuentemente de la resistencia que halló. Esa misma resistencia encontró al día siguiente en Santiago del Estero, ya que también por 2 a 1 iba a derrotar al combinado de la Liga Cultural.

En Córdoba actuó también Pla-

Entran al campo los protagonistas del partido Racing vs. Combinado Mendocino, con sus capitanes al frente. Actuó muy bien el conjunto de Avellaneda, y el público cuyano tuvo expresiones de simpatía hacia sus cracks.

cada paso es un placer...

CON CALZADO

TERRAFLEX

publika

- Diseños elegantes en finos cueros
- Almohadilla científico exclusiva para el arco del pie
- Horma anatómica
- Suela de fieltro y espuma de goma que elastiza y ablanda su andar

Pero, atención! - Cuide que no abusen de su buena fe, vendiéndole "cualquier cosa" La alta calidad de nuestro calzado está respaldada por la garantía total de fábrica.

SERVICE EXCLUSIVO TERRAFLEX
Llévelos al comercio donde los ha adquirido. De allí se envían directamente a fábrica para su arreglo.

Escribanos a Casilla de Correo Nº 15 Suc. 19 y le indicaremos el comercio más próximo a su domicilio que vende calzado TERRAFLEX

IMITACIONES NO!
Si no lleva la marca grabada en la suela no es TERRAFLEX

CUERO TACA SPORT VULCANIZADO - INDUSTRIA ARGENTINA

Pese a lo exigido, Cucchiaroni logra derrotar al guardavalla tucumano, señalando un tanto de excelente factura, que significó el triunfo.

tense, que lo hizo el sábado 9 frente a un equipo representativo de la ciudad de Río Tercero, a quien se impuso por el alto score de 6 a 2. Y por rara coincidencia, también por 6 a 2 derrotó al día siguiente a un combinado de Villa María, de la ciudad de Córdoba. Vale decir, que ha sido Platense uno de los equipos que más se lucieron en cuanto a goles en el interior.

No ocurrió lo mismo con Ferro Carril Oeste, que regresó del interior sin haber ganado, aun cuando tampoco sin haber perdido. Empató en ambas oportunidades, 1 a 1 y 6 a 6, el primero de ellos frente a la Liga Sanrafaelina y el segundo ante la Liga General Alvear, ambas de Mendoza.

Rácing comenzó empatando en dos tantos frente a un fuerte combinado mendocino, pero su segundo partido en San Juan, el día domingo, fué un éxito, ya que ganó por 4 a 1. Y confirmando su campaña del presente campeonato, Gimnasia y Esgrima volvió a repetir en el interior sus performances de aquí, ganando en el primer encuentro a la Liga Cultural de Santa Rosa por 3 a 1, y por 2 a 0 al de la Liga Pampeana. Pero quien no se anduvo con remilgos para el arco fué Tigre, que en el primer encuentro ganó a San Lorenzo de Esperanza por 5 a 0 y en el segundo también mantuvo su valla invicta al imponerse al combinado de la Liga de San Justo por 4 a 0, ambos de Santa Fe.

Huracán había obtenido en la

Mediante un tiro penal, convertido por el entreala izquierdo Rodríguez, Rácing conquistó el primer empate del partido jugado en Mendoza. Vemos el instante preciso en que la pelota traspone la línea del gol.

última fecha del campeonato una significativa victoria frente a Ferro Carril Oeste por 2 a 0 y en cancha de éste. Pues bien: parece que efectivamente está marcando una reacción, ya que los resultados de sus partidos del interior lo confirman. Veamos si no: ganó su primer encuentro nada menos que por 7 a 3 al combinado de la Liga de Sáenz Peña, y por 6 a 2 a un combinado de la Liga Angela (Presidente Perón). Veremos cómo prosigue su marcha en el campeonato.

No le ha ido en zaga Lanús, el pujante equipo del Sur. Derrotó en su presentación frente a la Liga del Sur a ese fuerte combinado de Bahía Blanca por 5 a 3 y posteriormente al combinado de Tres Arroyos por 3 a 2. Vuelve, pues, invicto.

Las goleadas, por lo visto, estuvieron a cargo de los equipos denominados menores. Lo atesti-

Nuevamente Reynoso se hace presente frente a la valla rival. Su tiro resultará apenas desviado, perdiendo gran oportunidad. Ganó bien Lanús, tanto en Bahía Blanca, sobre el combinado por 5 a 3, como en Tres Arroyos por 3 tantos contra 2.

La enorme popularidad del "Ideocito" Pescia y la del guardavalla cantor, Mussimesi, se puede apreciar en la nota gráfica, donde se les ve rodeados por una gran cantidad de admiradores.

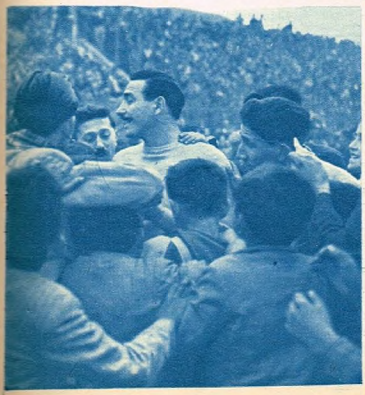

DUROFLEX
EXCLUSIVIDAD DE LAS CAMISAS RONCEY

Impecable
de la mañana...

El famoso cuello Duroflex, de las Camisas Roncey, se mantiene impecable las 24 horas del día, sin una sola arruguita. Esta cualidad de Duroflex se debe a que sus telas y entretela están soldadas en una sola pieza, según un sistema patentado. Así, parece un cuello duro, pero es cómodo como un cuello blando. Y sin embargo, se plancha sin almidón, como un simple pañuelo!

...a la noche

CAMISAS
RONCEY
CON CUELLO
DUROFLEX

DURO SIN ALMIDON FLEX SIN ARRUGAS

EN VENTA EN
LAS CASAS DE ARTICULOS PARA CABALLEROS

INDUSTRIA ARGENTINA

Momento de sumo apremio para la valla defendida por Abraham. Una carga a fondo de la delantera cordobesa finaliza con un golpe de cabeza apenas desviado. El excelente defensor de los rojos, Britos, observa.

gua también Estudiantes, que ganó en San Luis el sábado por 4 a 0 a un combinado de la Liga Puntana, aun cuando al día siguiente tuviera que verse obligado a dividir honores con un combinado de Mercedes. Por su parte, Newell's Old Boys ganaba su primer match a un combinado de Resistencia por 3 a 2 y empataba al día siguiente en 2 tantos con un combinado de Corrientes.

Frente a la Liga Jujeña debutó San Lorenzo el sábado, imponiéndose por 3 a 1, para confirmar esa conquista en Salta, donde se impuso por números amplios: 6 a 3.

El único equipo de la Asociación que caía derrotado era Rosario Central, que lo hacía ante un combinado de la Liga Catamarqueña por 2 a 1. Le correspondió jugar al día siguiente con un combinado de La Rioja y ahí ganó por 4 a 1.

Por su parte, Chacarita Juniors ganó los dos partidos disputados. El primero de ellos frente a un combinado de Curuzú Cuatiá por 5 a 1, y el segundo frente a la Liga de Mercedes (Corrientes) por 4 a 1.

Especialmente queremos terminar esta crónica con la impresión que nos han transmitido todas las delegaciones, y es en el sentido de que regresan encantadas de las atenciones que han recibido en todas partes. ●

Resultados de los Partidos en el Interior

INDEPENDIENTE	2	Combinado de Río Cuarto	0
"	1	Liga Cordobesa	0
BOCA JUNIORS	2	Federación Tucumana	1
" "	2	Liga Cultural (Sgo. del Estero)	1
F. C. OESTE	1	Liga Sanrafaelina	1
" " "	6	Liga Gral. Alvear	6
RACING	2	Combinado de Mendoza	2
"	4	Combinado San Juan	1
GIMNASIA Y ESGRIMA	3	Liga Cultural Sta. Rosa	1
" " "	2	Liga Pampeana	0
TIGRE	5	San Lorenzo de Esperanza	0
"	4	Liga de San Justo	0
HURACAN	7	Liga Sáenz Peña	3
"	6	Combinado Villa Angela	2
PLATENSE	6	Combinado Liga Río Tercero	2
"	6	Liga Villamariense	2
LANUS	5	Liga del Sur	3
"	3	Combinado Tres Arroyos	2
ESTUDIANTES	4	Liga Puntana	0
"	1	Combinado Mercedes	1
N. O. BOYS	3	Combinado Resistencia	2
" " "	2	Combinado Corrientes	2
SAN LORENZO	3	Liga Jujeña	1
" "	6	Liga Salteña	3
ROSARIO CENTRAL	1	Liga Catamarqueña	2
" "	4	Liga Riojana	1
CHACARITA JUNIORS	5	Combinado Curuzú Cuatiá	1
" "	4	Liga Mercedes (Corrientes)	1

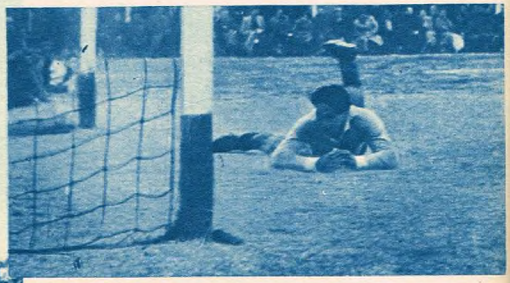

Junto a un compañero de equipo y antes que un delantero local pudiera intervenir, Abraham consigue apoderarse de la codiciada pelota.

Bonelli acaba de decretar el único gol del partido. El arquero cordobés nada pudo hacer pese a la espectacular estirada que realizó.

Xavarro y Britos se complementan para rechazar, ante un centro que pretendía aprovechar el eje delantero cordobés con grandes posibilidades.

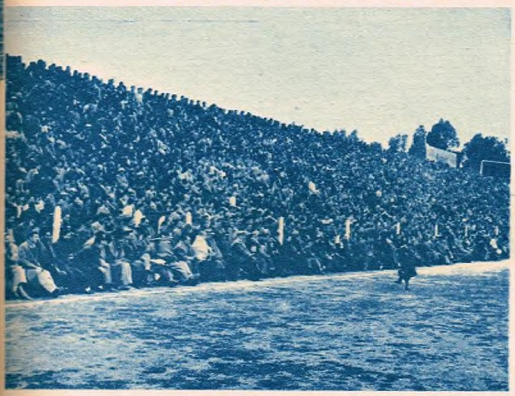

Extraordinaria cantidad de público concurrió a presenciar el partido entre el seleccionado cordobés e Independiente. La escena es elocuente. El match en sí no resultó lo interesante que era de esperar entre estos equipos.

Otra intervención de Abraham, que resultó buen valor de su equipo. La frecuencia de cambios y numerosos suplentes restó calidad al partido.

UD. ES RESPONSABLE DE SU CABELLO!...

Al primer síntoma de caspa, seborrea, o pérdida de cabello, **no vacile** y adopte el tratamiento Monsuaré, cuyos sorprendentes resultados apreciará de inmediato.

Jabón Champú MONSUARÉ, a base de la maravillosa **Resorcina** (Meta-hidroxi-benceno) que combate a fondo la caspa y seborrea, enemigos declarados de su cabello y principales causantes de la calvicie, a.....$ **9.80**

Complete la higiene y belleza de su cabellera con **Crema Fijadora MONSUARÉ**, con pura seda natural, asienta dócilmente sin empastar, a la par que confiere atractivo y sedoso brillo natural **$ 18.-**

MONSUARÉ

EL TRATAMIENTO QUE SALVA A SU CABELLO

Pida el tratamiento Monsuaré en las buenas farmacias y perfumerías de todo el país, si no lo tuvieran gire $ 27.80 con su dirección y lo recibirá a vuelta de correo. El tratamiento Monsuaré es indicado y eficaz para hombres mujeres y niños

KENEDY ARGENTINA S. R. L., Cachimayo 488 Capital T. E. 60-9244

Venta Aut. por el M. de A. S. y S. P. - Cert. No. 8-7624 y 8-10.014 — Patente de Invención 93459

ESCUCHE "LA REVISTA DEL CINE" LUNES, MIERCOLES y VIERNES A LAS 20 HS. POR RADIO MITRE

Pese al contraste, los riverplatenses buscaron con codicia el arco guaraní. Vemos a Loustau y Sívori en peligrosa entrada, salvándose milagrosamente la valla de caer batida.

NO PUDO BRILLAR RIVER PLATE EN PARAGUAY

ASUNCION del Paraguay (E.). — Llevando un mensaje de fraternal amistad viajó River Plate a Paraguay. Llegó hasta la pintoresca y amable Asunción como embajador del cariño y simpatía que los argentinos profesan a sus hermanos del Norte. Y como tal fué recibido por un pueblo que nos quiere y nos admira de verdad. De ahí entonces que la parte estrictamente deportiva se haya cumplido dentro de un marco de cordialidad y expectación tal, que el saldo —al margen de las cifras y los resultados— no pudo resultar más halagüeño. La visita de los "millonarios" sirvió para poner de manifiesto, una vez más, la amistad inquebrantable que une a paraguayos y argentinos.

Olimpia fué el primer rival de nuestro puntero profesional. En partido intenso, disputado con ardor y entusiasmo singulares, no pudieron vencerse. Tres a tres fué el resultado final, que conformó al numeroso público —realmente extraordinario— que presenció la brega.

Tras un comienzo auspicioso, River Plate pudo colocarse en ventaja por intermedio de Sívori y Walter Gómez, y así terminó el período inicial: 2 a 0 favorable al once argentino. En la etapa complementaria reaccionó Olimpia y consiguió descontar con un penal. Luego Sánchez hizo un nuevo tanto para los visitantes. No obstante, en los últimos veinte minutos de juego repuntó el team paraguayo, y en cargas sucesivas pudo vencer en dos nuevas oportunidades la valla oponente y alcanzar definitivamente un merecido empate.

Al día siguiente River Plate enfrentó a Libertad, puntero invicto del actual certamen guaraní. Una pertinaz llovizna, y desde luego el mal estado del campo, impidió que los visitantes pudieran movilizarse con acierto. Aprovechó la contingencia el fuerte equipo local, y en forma sostenida llevó una gran ofensiva contra el arco defendido por Carrizo. Ello dió frutos inmediatos, ya que el primer tiempo finalizó favorable a Libertad por dos a cero, tantos obtenidos por González y Roión.

En el intervalo, el vicepresidente del club Libertad hizo entrega al embajador argentino, doctor Ocampos Jiménez, de una medalla de oro que acredita al general Juan Perón como presidente honorario de la referida institución paraguaya.

Reanudado el juego, menudearon las cargas del once local. De inmediato, nuevamente González aumentó. Pero al reaccionar River Plate, Vernaza, con oportuno remate, descontó. No obstante, poco duró ese tres a uno. Enseguida Martínez y después Vedoya pusieron cifras definitivas al partido, que finalizó, en consecuencia, por el score de cinco a uno favorable a los locales. ◆

Muy exigido se vió el arquero paraguayo, al que vemos salvando una situación difícil. River perdió con Libertad por 5 a 1, luego de igualar el primer cotejo con Olimpia tres a tres.

Viejos amigos, Firpo y Luis Alberto Reilly en una trenzada entre un señor del ring y un señor cronista.

BILLY KEROSENE VA A HACER SOMBRA CON EL RECUERDO

EL jueves 7 de julio de 1955, el periodista Luis Alberto Reilly hizo su último round como cronista de boxeo. Como muchos años antes, en su carácter de boxeador, Reilly colgó los guantes, en la fecha indicada hizo lo propio con la pluma. Treinta años de profesión infatigable, y sobre todas las cosas, honestísima, quedaron así subrayados con la misma dignidad de la primera crónica. En todas ellas Billy Kerosene, nombre de batalla adoptado por Reilly, aportó la presencia de un estilo definido, de una personalidad inconfundible, cuya calidad quedó establecida a través de largos años de milicia periodística. Fué el creador de un término de importancia: el de "los tenedores de saco". Todavía los pibes que suelen arreglar sus diferencias con la trenzadas a trompis en la esquina, tienen sus colaboradores encargados de tener los sacos. El boxeo, manera formal hecha deporte de esa actividad de los puños, tiene sus promotores. En otros términos, "los tenedores de saco". A ellos se dirigía a menudo Billy Kerosene para hacerles conocer qué pelea estaba reclamando el público y, especialmente, cuál rival era el esperado por las reveladas aptitudes de los púgiles que surgían.

La presencia de Reilly-Kerosene en la bancada de periodistas fué, así, en todo momento de su trayectoria de crítico deportivo, una garantía de sutileza descubridora y de solvencia moral inalterable, tanto para los millares de lectores que lo hicieron su favorito como para los boxeadores, aficionados y profesionales, y, en general, para todo ese mundillo de esfuerzos y esperanzas que se desenvuelve alrededor del subyugante espacio cercado de cuerdas en el que los hombres hacen exteriorización de fuerza, destreza y espíritu deportivo.

Esa personalidad magnífica de Luis Alberto hizo que MUNDO DEPORTIVO, firme en su propósito de ofrecer al lector la contribución de los más avezados y serenos críticos del deporte, lo reclamara para incorporarlo a sus páginas. Así fué que estuvo junto a nosotros desde el primer momento, trabajando con la pluma y con la voluntad, para prestigiar las páginas de la revista y hacer, además, que esas mismas páginas mejoraran día a día, de acuerdo al postulado sentado en la fundación y jamás desmentido. Pero también Billy Kerosene fué algo más que el periodista y el crítico; algo más que el compañero y el amigo. Fué, en el ejercicio del periodismo, un hombre apegado al pueblo. Por eso se dedicó al box, en los días iniciales del pugilismo argentino, en el que llegó a ocupar el trono de la ciudad de Buenos Aires, y por eso hizo periodismo deportivo, que es una manera de estar con las multitudes, alentándolas, estudiándolas, amándolas. A ellas les ofertó, inclusive, la pintura de tipos popularísimos, como "Unicatto All' Oglio" y su inefable novia "Poroto", el porteñísimo "Avivato", con el que se concretaron sus aspiraciones de hombre de empresa, etcétera.

Ahora, pasados los años, y siempre asistido por los "tenedores de saco" que ganó en el diario y la revista, en el gimnasio, el ring y el estadio, Luis Alberto Reilly, Billy Kerosene, mantendrá encendida su campesina risa socarrona de "Chino" criollo, mantendrá el estado atlético de su fino espíritu de humorista, para librar rounds de sombra con sus recuerdos. ◆

PRODUCTO SAS DE CALIDAD

PARA TODO DEPORTE LAS MEJORES PELOTAS

LA CRIOLLA
PARA FUTBOL
BASKET BALL
WATER POLO

LA CRIOLLA
PARA RUGBY
CAZADORA
VOLADORA

LA CRIOLLA
PARA PATO
AL CESTO
VOLLEY BALL

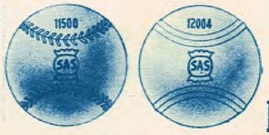

LA CRIOLLA
PARA HOCKEY
SOFT BALL
HAND BALL

... preferida por buena y por CRIOLLA!

PIDALAS EN TODAS LAS BUENAS CASAS DEL RAMO

PARA TODO DEPORTE USE RODILLERAS ZEUS

SUANSPORT S.R.L.

Capital: $ 1.500.000

DIRECTORIO 5315 BUENOS AIRES

LA FOTO para el Recuerdo

OFRENDA

• DE JORGE SANJURJO

VIRUTAS de la semana

RECUERDO

—¿Te animarías a pelearlo a Lopiano?
—La boca te AZUAGA a un lao...

AGONIA

En un cine de la zona sur daban el domingo a la noche la película "El último minuto". Los hinchas de Bánfield creyeron que el protagonista era Albella.

DESCALZO

Ferro sale en gira y demuestra que sabe dónde le aprieta el zapato. Siempre em... pata.

DATO

—No figuró y me habían jurado que ganaba.

—¿Jurado?

—Sí. Me la contaron en colores. Que aunque decía en los diarios "no correrá", iba a salir corriendo y robaba.

—Mirá, a mí me robó, pero eso de que salió corriendo no lo creo. Salió apenas al tranco...

VETERANIA

Dicen algunos que los otros jockeys lo dejaron ganar a Leguisamo por respeto a LAS CANAS.

SIDERAL

Ezzard Charles quiere pelear de nuevo con Marciano y algunos diarios opinan que es una pretensión desmedida. Decididamente, si Charles está en la luna, en vez de combatir con un Marciano debería hacerlo con un selenita.

JETTA

—¿Qué te pasa? Te veo mal. ¿Andás tirado?...

—Sí, desde aquel día que fuí al Bosque. Le jugué todo mi capital a Pordiosero... y me dejó pidiendo limosna.

COMODO

—La última vez que ganó plata en San Isidro fué con Atadito.

—Me acuerdo. Ganó por dos cuerpos.

—Eso es. Atadito... ganó suelto.

PRECIO

—Entró última como una perra y sin boletos. Al que me dió el dato de LA BARATA... quisiera romperle LA CARA.

EUCALIPTICA

En lucha y corriendo
perdió la de Grando:
ganó DIVI...dando
un buen DIVI...dendo.

ULTIMO

A los que le jugaron a MAROTTE... les dolía.

CONFRATERNIDAD

Libertad le dijo a River con tono realmente amistoso:

—Choque esos "CINCO"...

CARTELERA

Quizá considerando que los goles del vencedor fueron de biógrafo, un hincha de Atlanta salió diciendo:

—Este triunfo de "DOCK SUD"... fué de película.

el dolor de cabeza dura menos con

Mejoral

poderosa tabletita!

Un peinado Glostora
el detalle que conquista a primera vista!..

4 GOTITAS BASTAN para lucir bien peinado, elegante y perfumado!..

Glostora

EL FIJADOR DE LA JUVENTUD TRIUNFADORA

Cuál será la mejor defensa para el año 1955 ?

SELLOS MUDANOL con Vitamina C

resfríos, fiebres y sus complicaciones.

Por Raúl Baliari

Descuenta ventaja Argentinos Juniors por intermedio de López, que recibe la pelota luego de pegar ésta en Fiore, quien pretendió rechazar un tiro libre tomado por Nappe a raíz de una falta cometida por Mármol.

NUEVA CHICAGO RESULTO GRAN RIVAL DEL PUNTERO

EN una firme defensa y en la notable labor de dos entrealas muy eficaces apoyó Nueva Chicago su control sobre Argentinos Juniors. Desde el comienzo pudo observarse que la táctica que empleaban los visitantes facilitaba su penetración. Y fué así que, a la par que lograba llevar el peligro sobre el arco de Luz, causaba desconcierto y desorganización en las filas de los rojos, cuya defensa, una de las más sólidas (a la vez menos vencida del torneo), se vió sorprendida por el empuje y la velocidad que imprimían a sus ataques los ágiles de Chicago.

Dicha táctica consistió en la labor desarrollada por el eje medio de los visitantes, Arianti, en colaboración con Rodríguez y Cardoso, que, jugando entre sí, en triángulo, avanzaban en conjunto anulando continuamente a Pederzoli para en seguida abrir el juego a los punteros. Exigían así un permanente esfuerzo de la retaguardia argentinista y sus hombres debieron redoblar esfuerzos para anular las intentonas y controlar, al mismo tiempo, al peligroso goleador Calandria, que bien ubicado en el campo y con un exacto sentido de la oportunidad, se desmarcaba continuamente en busca el arco. Así aumentó el peligro para la valla defendida por Luz.

No extrañó entonces que la prematura ventaja lograda por intermedio de Rodríguez resultara justa, inclusive se vislumbraron por momentos nuevas caídas del arco local, pero el empeño de sus defensores resultó premiado y así terminó el primer tiempo con la mínima diferencia a favor de Nueva Chicago.

Reiniciado el juego se notó una notable reacción en las filas de la casa, cuya delantera, anulada en el primer tiempo por la excelente labor defensiva visitante y aun por la falta de apoyo, comenzó a mostrar su calidad tomando la iniciativa y llevando una serie de avances que dieron al cotejo nueva fisonomía.

Tomó así el mismo más color, y al pasar Díaz por varios momen-

Otra eficaz intervención del arquero Díaz, de Nueva Chicago, que aleja con el puño un centro sobre su valla que pretendía cabecear Trigilli junto al jugador Fiore. Panzutto observa la acción, listo para intervenir.

Detiene Díaz con tranquilidad un remate de López cuando cargaba Panzutto, mientras Fiore cubre la entrada del delantero local. La defensa visitante cumplió una gran labor, anulando casi a los ágiles argentinistas.

Pudieron haber sido más graves las consecuencias de la primera avalancha ocurrida a los 15 minutos del segundo tiempo, de la que resultaron varios contusos. El exceso de público fué el principal motivo del accidente.

tos de angustia creció la emoción al entreverse la posibilidad del empate. Empero, pese al asedio, no cedió la defensa de Chicago, que supo mantener la serenidad necesaria, y aplicando la mejor táctica —el rechazo largo y a las puntas— permitió a sus ágiles el ataque de contragolpe. Esta resultó beneficiosa, pues a los 11', al recibir un pase Rodríguez —que jugó un gran partido—, corrido a la punta izquierda, en una lucida acción individual y pese a estar custodiado por varios rivales, consiguió llegar hasta cerca del arco de Luz para ceder allí a Cardoso. El insider viéndose bloqueado por García, dió a Calandria y el tiro de este último no se hizo esperar y la pelota, luego de pegar en la parte interior del travesaño, llegó a la red.

El nuevo contraste infundió mayores bríos a los locales que se lanzaron en busca del arco rival, hasta que a los 20' consiguieron descontar ventaja por intermedio de López. A partir de entonces el encuentro tradujo mayor emoción y, al insistir en el ataque el once local, logró acercarse al empate. Empero el entusiasmo del público local originó una avalancha detrás del arco que defendía Díaz cediendo el alambrado. Numerosos espectadores cayeron al campo y algunos sobre Díaz y Sciarra. A raíz de ello este último debió ser retirado de la cancha, pero afortunadamente, sin mayores consecuencias. Esa circunstancia —imposible era proseguir el juego— obligó al árbitro a suspender el encuentro cuando se llevaba jugado 27'.

La parcial derrota del puntero le permite a Quilmes compartir ahora el primer puesto de la tabla. El excelente conjunto quilmeño dió buena cuenta de Temperley y sigue firme en su camino. El partido resultó lucido y el triunfo correspondió al mejor conjunto, quien confirma sus aspiraciones al título.

Mientras tanto sigue destacándose entre los goleadores el eje delantero Calandria, de Nueva Chicago, quien se ha convertido en una atracción más del brillante torneo primera "B"; mantiene la punta en la tabla de goleadores seguido por Fazzolari, de Dock Sud, que consiguió sumar un nuevo gol en su haber frente a Quilmes.

El sábado se disputará una nueva fecha con los siguientes encuentros: Defensores de Belgrano v. Talleres; Sarmiento v. Unión; All Boys v. Sp. Dock Sud; Atlanta v. Temperley; Quilmes v. Argentinos de Quilmes; Bánfield v. Almagro; El Porvenir v. Argentino Juniors; Nueva Chicago v. Central Córdoba y Colón v. Excursionistas.

LAS POSICIONES

	J.	G.	E.	P.	GL	Gc.	Pts.
Argentinos Juniors (*)	10	7	2	1	21	10	16
Quilmes	11	8	–	3	25	17	16
Unión	11	6	3	2	22	16	15
El Porvenir	11	6	2	3	22	17	14
Atlanta	11	5	3	3	26	20	13
Sp. Dock Sud	11	6	1	4	28	20	13
Témperley	11	5	3	3	26	18	13
Bánfield	11	3	5	3	26	26	11
Colón	11	3	5	3	13	13	11
Nueva Chicago (*)	10	4	3	3	17	14	11
Talleres	11	4	3	4	18	19	11
Excursionistas	11	4	2	5	19	26	10
Sarmiento	11	3	4	4	14	14	10
All Boys	11	2	3	6	13	23	7
Almagro	11	1	5	5	20	31	7
Argentinos de Quilmes	11	1	4	6	15	24	6
Defensores de Belgrano	11	1	4	6	7	15	6
Central Córdoba	11	–	6	5	13	25	6

(*) Suspendido a los 27' del segundo tiempo.

PULMOSAN alivia la Tos al instante!

Su fórmula moderna de eficacia comprobada, reúne propiedades expectorantes, sedantes y antisépticas. Al instante corta la tos, facilita la expectoración y suaviza la garganta. PULMOSAN despeja los bronquios, tiene poderosa acción desinfectante y es de sabor agradable.

RECUERDE! El Jarabe en el hogar y las Pastillas en su bolsillo... un tratamiento seguro y sencillo!

PULMOSAN, antiséptico de las vías respiratorias.

EL IDOLO

EXISTEN deportistas que por su mayor capacidad, por los valores que representan y, por sobre todas las cosas, por sus excepcionales condiciones, van adentrándose profundamente en la simpatía popular hasta convertirse en ídolos de las multitudes.

Y así tenemos hombres que han conquistado glorias para nuestro deporte y que hoy son banderas del mismo, a quienes los aficionados no solamente recuerdan con veneración, sino que les demuestran el más profundo respeto y consideración.

Jorge Newbery, Jorge Brown, Luis Angel Firpo, Juan Manuel Fangio, por sólo nombrar a unos pocos, son hombres cumbres dentro de nuestro acervo deportivo, y sus figuras de héroes y de ídolos han constituido para nosotros una especie de veneración, sólo comparable en cierto modo a la que se profesa a los superhombres o a los dioses. Pero no solamente esa veneración y respeto los han logrado por sus excepcionales condiciones de deportistas, sino también porque han poseído y mantienen las virtudes morales indispensables que han servido de base a una conducta intachable.

Decimos esto porque entendemos que el ídolo deportivo tiene obligaciones y deberes más severos que los concernientes a otros deportistas que no han alcanzado el pináculo de la gloria. El ídolo deportivo no sólo lo es por su capacidad deportiva, sino también por sus valores morales.

Los hombres ídolos poseen un ascendiente sobre el resto de la población y, muy particularmente, sobre sus admiradores, que los convierten paulatinamente en hombres monitores, puesto que el joven que ansía llegar no solamente ve en el deportista sus condiciones físicas, su conducta deportiva, sino también que trata de imitar todos los actos de su vida privada o pública. Y como la juventud está en un momento difícil de la vida, donde le es muy fácil asimilar no sólo las cosas buenas, sino también lo malo que se le enseñe, valorícese la influencia que un hombre admirado y querido puede tener sobre ella. Por eso, entendemos que los ídolos deportivos tienen la obligación y el deber de observar una conducta intachable, no solamente dentro del campo de juego y de su propia actividad, sino también como hombres y ciudadanos en la vida privada y pública. No olvidarán que todos sus actos, sus gestos, sus palabras, serán prontamente imitados por los que creen ver en ellos a los hombres sin fallas y sin taras, puesto que todos se imaginan al ídolo como la forma más pura de la expresión humana.

He ahí una función social de estos hombres que muy a menudo se descuida, pero que, necesariamente, debe atraernos la atención, puesto que la comunidad se educa y se forma con el ejemplo de los más capaces y, sobre todas las cosas, de los hombres más queridos de los distintos sectores.

Tenga en cuenta el ídolo o el crack que él no puede hacer lo que más le venga en gana sin cometer un grave perjuicio al deporte y al medio social a que pertenece. El ídolo o crack no solamente debe observar una conducta deportiva ejemplar que sirva de ejemplo a todos, sino que debe tener una conducta privada y una formación moral que sea la verdadera base de su prestigio y de su fama. De nada vale ser un gran deportista, ser un ídolo, si es una persona sin moral, sin carácter y sin virtudes. El deporte no sólo busca la finalidad de fortalecer el cuerpo haciendo al hombre físicamente apto para la lucha por la vida; lo más interesante es que vigorice el espíritu y forme en ese hombre una base moral que dé nacimiento a todo lo espiritual que va modelando el valor del hombre.

La Nueva Argentina está formando diariamente el carácter de la juventud en base a la conducta y a los valores morales de los hombres más representativos de la comunidad. No interesa muchas veces que sean hombres inteligentes y capaces los encargados de formar y dirigir esa comunidad; lo que importa en forma decisiva es que esos hombres posean los valores morales y las virtudes que los conviertan en verdaderos maestros y ejemplo de la juventud. ◆

Carlos Aloé

SI aparentemente el juego del golf es un ejercicio que no exige más que el andar para situarse frente a la pelota y aplicar el golpe para volver a la caminata y a repetir el golpe, la verdad es que dentro de ese mecanismo surge un mundo de complejidades que sólo puede afrontarlas quien posea otras condiciones que las que puedan descubrirse en ese solo esfuerzo. Acaso sea ésa la razón por la cual, en un juego en el que nadie crea que puedan encontrarse profundas dificultades, el nacimiento del as, la aparición del crack, del jugador que reúna condiciones excepcionales como para destacarse entre todos los jugadores del momento, no sea una cosa muy frecuente.

Quien se diera a la tarea de investigar sobre los resortes que debe mover el hombre, los que debe poner en juego su organismo, física y espiritualmente en cada torneo, descubriría que allí se esconde un apasionante panorama de posibilidades de infinitos matices. Porque a medida que el jugador va andando sobre el terreno en la búsqueda de la pelota, y en el momento de aplicarle el golpe para calcular distancias, posiciones, etc., se va desarrollando dentro de su psicología, de su espíritu, de su físico, una verdadera lucha por centrar todas esas condiciones, por dosificar todas esas posibilidades, y poder aplicarlas al simple —¡pero cuán profundo!...— golpe del palo sobre la pelota

Para el ensayo, diríamos que quien se dedicara a seguir la acción de este golfista auténtico que es Fidel De Luca, encontraría el placer del descubrimiento de una nueva emoción deportiva.

Fidel De Luca

Fidel de Luca es de los nuevos, de esa promoción que tuvo el difícil trabajo de recoger el antecedente de una pléyade de golfistas que parecía haber agotado el nacimiento de otras personalidades. Porque efectivamente, después de aquella hornada de hace veinte años, pareció establecerse una causa en la aparición de otros cracks. Hasta que, de entre unos pocos surge este nombre de De Luca, con el cual el golf argentino se enriquece en la personalidad de quien la trae nutrida de esa sabiduría y ese instinto que, cuando se aúnan, dan la definición del as.

No vamos a mencionar sus títulos, sus hazañas, sus triunfos en todos los campos, sino que vamos a incidir sobre su temperamento, sobre su modalidad. Así lo estamos viendo. Constante en su entrenamiento, estudioso en los recursos de que hay que saber disponer, con un corazón capaz de superar los inconvenientes más bravos, como los que en algún triunfo debió sortear en canchas fangosas, sabe también administrar esa otra condición del jugador: nervios y psiquis.

Así, un match en el que participa De Luca es un descubrimiento de nuevos aspectos de su juego, cuando no del juego mismo. Porque ese andar de que hablamos al principio y que parece ser la culminación de la holganza, lo va, al contrario, nutriendo de reflexiones, preparando su espíritu, estudiando todos los elementos de ese mismo match, y en el que entran, aunque ello parezca inexplicable, desde el viento y el aire, hasta el cielo y el paisaje.

Así juega Fidel De Luca. Concretando un esfuerzo que no solamente surge de su físico y de su espíritu, de su temperamento y su dominio psicológico, de la realidad exterior y de los elementos físicos que lo rodean, para que después, en el golpe único, pueda expresar lo que tantos no pueden hacer, aun cuando parezca tan fácil y tan vano... ✦

Como Spalla y Carnera

Por Hugo W. Reilly

Franco Cavicchi, el nuevo campeón europeo, ha dado a Italia ese anhelado lauro después de muchos años. Es un págil de buen físico, en quien se cifran muchas esperanzas.

BOLONIA (Especial). — Aquí, 32,2 de temperatura a la sombra, mientras Roma, Milán y Génova, no alcanzaron a 30 grados. Como un augurio había de corresponderle este récord de máxima a la antigua ciudad que tiene por divisa "Libertas", tramontana para los que íbamos desde la Riviera en el Mediterráneo atravesando los Apeninos. El 26 de junio resultó memorable para el patriótico deportismo italiano. Se disputaba la corona que otrora conquistaron Herminio Spalla y Primo Carnera, enfrentándose el alemán Heinz Neuhaus, hasta ahora campeón de Europa de todos los pesos, y el italiano Franco Cavicchi, campeón de Italia.

Desde la mañana, en las calles y colinas de los alrededores, fué perceptible la emocionada expectativa de un público llegado de todo el país. A las 18 se dió comienzo a un nutrido programa pugilístico, siete peleas en total. El estadio Comunal aparecía colmado por una pintoresca multitud de 60.000 personas, ubicadas en asientos que costaron desde 4.000 liras los comunes hasta 16.000 liras los "poltronissime", relegados los de los ángulos a 600 liras. Todo el mundo en camisa de variados tonos floreados, moda masculina, que agregado a la profusión de abanicos y pantallitas, daban al conjunto un alegre colorido. como florecido, al igual que en toda esta Italia romántica florecen los balcones, las "strade" y los vicos. los jardines. las colinas, en el ardiente comienzo del verano. Gran entusiasmo deportivo, optimismo, "en anche" el patriotismo exultando la esperanza en los corazones. Compactos grupos de tedescos atemperaban el ambiente con su flema y aparente gesto de adustez. Se aplaudió equitativa, clamorosamente, a ambos contendores cuando subieron al cuadrado. (El alemán, 97,500 ks., altura 1,87 m., capacidad 5,100; el italiano, 91 ks., altura 1,84, capacidad 5,300).

Es Franco Cavicchi un hermoso ejemp'ar de rudo hombre campesino, de cuadrada quijada, sin el acromegalismo que era típico en Primo Carnera, al igual que en sus largos brazos simiescos con semejantes manazas en parangón con los pies. Este boloñés (la casa paterna está en Pieve di Cento, pueblito vecino) ofrece un físico normal, bio-tipo estaturario, de musculatura bien conformada; si grandote, de armónicas líneas en su agreste prestancia de latino. Contrasta con el alemán, de carnes desdibujadas y espaldas un tanto caídas, algo fofo todo él, como delatando afición cervecera, aunque al moverse muestra evidente buen entrenamiento.

Puede observarse la expresión de agotamiento del alemán Heinz Neuhaus en uno de los descansos. No fué rival temible del págil italiano.

Entraron a pelear cautamente y los rounds se fueron cumpliendo de modo más o menos parejo, hasta el décimo en que el latino comenzó a prevalecer. De hecho, fué un match frío, de cumplidos caballeros y en el que, por momentos, parecía haber timidez. Para el público hubo un solo segundo de puesta de pie con el alma en suspenso. Hubo un grito unánime. Fué cuando en la primera vuelta el italiano, con un buen gancho seguido de una derecha a la cara, hizo doblar las rodillas al alemán tocando éste el suelo con los guantes. Y no hubo más, hasta el final, que fué prácticamente el del triunfo de Cavicchi, obtenido, podríamos decir, también prácticamente sin riesgos ni sustos, como que llegó a él con el rostro sonriente, libre de contundencias.

Desde luego, el entusiasmo ha sido aquí grande y ya se habla de la campaña que ha de iniciar en Estados Unidos el nuevo campeón de Europa. A nosotros nos parece que el hombre está todavía inmaduro, tierno, no ya en contextura anatómica, sino en preparación. Tiene porvenir, a condición de cultivarse y adquirir técnica que, por ahora, para lances de gran jerarquía, la juzgamos incipiente. La relativa juventud y su físico bien dotado (27 años), permiten considerar a Cavicchi como una firme promesa; su oponente no fué adversario para ponerlo a prueba con la garra que puede hacerlo un gran boxeador, que evidentemente no lo es ya el alemán, si es que antes lo fué.

Cavicchi parece preferir la media distancia, los golpes al corazón y el hígado y los ganchos cortos, siendo que ayer le sobraban brazos y juego de piernas con respecto a un adversario algo apático. Se comenta que su entrenador, Alfredo Venturi, de sólido prestigio en este ambiente, ha presentado al campeón italiano ventajosa y radicalmente transformado. pero no ha dejado de aludirse a la ingenuidad de éste en el combate —lo que fué verdad para nosotros— aunque dotado de mayor "gallardía física", para emplear una expresión aquí corriente. Como es presumible, la opinión deportiva italiana ha quedado muy satisfecha, pero el precio de la esperanza finca más que en la realidad de un campeonísimo con todas las de la ley, en un anhelo patriótico. Lo ha escrito un crítico: "Cavicchi ha regalado hoy al deportismo italiano la más suprema gema pugilística de posguerra; hacía más de veinte años que un peso máximo nuestro no conquistaba esta corona." Efusiones del patriotismo que no cuentan en la Meca del boxeo... ◆

CONCURSO

ROMPECABEZAS

EL ABUELO

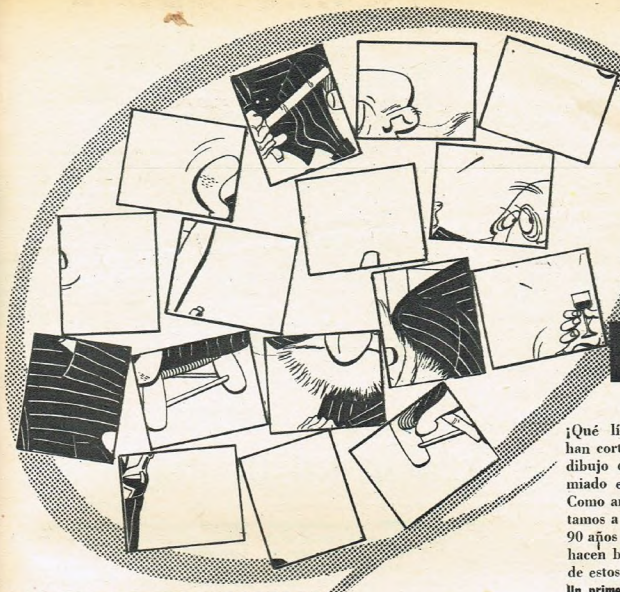

¡Qué lío! Manos misteriosas han cortado, en 16 pedazos, el dibujo de EL ABUELO, premiado en el último concurso. Como armarlo de nuevo? Invitamos a todos los nietos de 6 a 90 años a que nos ayuden. Si lo hacen bien, podrán ganar uno de estos 31 premios:

Un primer premio de $ 1.000.-
Cinco segundos premios de 100.-
Veinticinco terceros premios de $ 20.
Todos en bonos de la Caja Nacional de Ahorro Postal.

EL DIBUJO PREMIADO

Pegue sobre un papel los pedazos de "EL ABUELO" y envíe el mismo a Alsina 1360, Capital

El tradicional
OPORTO "EL ABUELO"
cumplió 77 años

Desde hace tres cuartos de siglo, en mérito a su calidad de Oporto insuperable, es el preferido en todos los hogares.

OPORTO
EL ABUELO
en la pequeña copa el gran placer

escuche a DRINGUE FARIAS personificando a "AVIVATO" todos los Miércoles y Domingos, a las 21,15 por LR1 Radio El Mundo y la Red Azul y Blanca.

que el agua "remoje mejor", facilitando afeitadas más agradables y a ras de piel.

Nuevo "Poder Penetrante" ¡que empapa mejor la barba al afeitarse!

por J. B. Williams

Un nuevo descubrimiento que aumenta el "poder penetrante" del agua resuelve ahora un viejo inconveniente de la afeitada: la dificultad de afeitar una barba a medio remojar.

Ahora, la Nueva Crema de Afeitar Williams con Extracto de Lanolina —25 veces más concentrado que la lanolina— disuelve la capa oleosa que cubre la barba permitiendo que el agua la empape y ablande completamente. Esto asegura afeitadas más fáciles, frescas y rápidas.

Además, el Extracto de Lanolina actúa como lubricante de la piel reduciendo la fricción y evitando que el filo de la hoja la irrite y reseque. Así el cutis se conserva suave y juvenil. No pretendemos exagerar sus ventajas, pero afirmamos que la Crema de Afeitar Williams —Lujosa o Mentolada— por las propiedades que le da el maravilloso Extracto de Lanolina, reduce al mínimo la irritación que el afeitarse produce en la piel.

En potes, con estuche individual y disco de seguridad, que mantienen intacta la calidad de la crema. También se ofrece en tubos.

¡Pídala hoy y pruébela!

INDEPENDICESE!

Hágalo Con SODA!

LA MAQUINA "BRAVO" PRODUCE:

240 sifones por hora a un costo de $ 0,30 la doc. lo que Ud. paga $ 4.-

CON LA DIFERENCIA SE PAGA LA MAQUINA Y LOS SIFONES

Se entrega con 200 sifones grabados con su nombre y gas carbónico

ELECTRICA, FUNCIONA TAMBIEN A MANO

FACILIDADES DE PAGO

IDEAL PARA: PEQUEÑAS FABRICAS

RESTAURANTES, ALMACENES, CLUBES, CONFITERIAS, BARES, PENSIONES, ETC.

Sifones, cabezas, cajones, etc.

ENTREGA INMEDIATA

SOLICITE FOLLETO

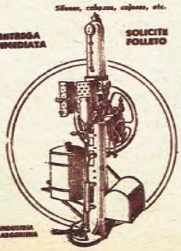

H. SANCHEZ BRAVO

COMERCIAL E INDUSTRIAL

LOS PATOS 1800 - T.E. 26-3894

ALTURA ENTRE RIOS Y CASEROS - Bs. Aires

LLENE Y ENVIE ESTE CUPON

Nombre y apellido .....

.....

Calle y Nº .....

Localidad .....

Provincia .....

Chile

INDUSTRIA ARGENTINA

Juan B. Cevasco, el director técnico de Lanús, que ha demostrado sus conocimientos cumpliendo esas funciones en el plantel profesional de Lanús. En sus comienzos fué guardavalla.

Por Alejandro Yebra

AQUEL ARQUERITO DE ARGENTINO DE BANFIELD...

BASSADONE lo venía pidiendo a gritos: "¡Cubran al pibe!" Pero fué tarde. La entrada de los tres centrales contrarios había sido muy vigorosa y oportuna; la valla de Argentino de Bánfield caía aquella tarde de 1932 por primera vez. Juan B. Cevasco, el joven arquero de los sureños, no sólo lamentaba el contraste, sino también las consecuencias del choque violento contra físicos muy superiores al suyo... La verdad que era un adolescente —17 años apenas— y ya estaba defendiendo los tres palos de la vieja entidad banfileña, en momentos en que brillaban figuras estelares como el nombrado Bassadone, Belocqui, Zoroza y otros...

Este último le palmeó amablemente la espalda, mientras el "No es nada, pibe" surgía de sus labios a manera de consuelo. El arquerito esbozó una sonrisa de resignación, sus ojos inquietos mostraban aun el paño vidrioso de la pena que le embargaba. El "soñaba" con mantener su valla invicta. Era el debut y tenía, para sus ansias de muchacho guapo y capaz que quería llegar, el significado de una prueba de fuego inapelable. Por suerte las cosas cambiaron y Cevasco, estimulado por sus compañeros, más foguedos y también notablemente capacitados, terminó esa tarde consagrado como una realidad entre los tres palos de Argentino.

El vaivén de fútbol lo llevó hasta otros pagos. El era de Constitución y la canchita de Sportivo Barracas —cita obligada del barrio— le atraía con la fuerza sugestiva de las grandes hazañas que en ella se habían plasmado. Desvinculado de Argentino de Bánfield —institución que dejó el fútbol por entonces—, Cevasco se incorporó al club barraqueño como suplente de Sein, el vasco grandote y bueno que cubría el arco con su físico de gladiador. Poco después, alcanzó la primera división, formando junto a Bettinelli, Cavanna, Marassi y muchos más que fueron figuras conocidas de nuestro fútbol.

◆

Estuvo allí un solo año (1938), pero bastó para que estimaran como muy buenos sus recursos de guardavalla arrojado y espectacular. Además, durante su actuación en Sportivo protagonizó un verdadero suceso deportivo, acaso único en el fútbol, por no decir insólito.

Jugaban en la tradicional cancha de Iriarte el team local y Huracán un partido amistoso. El dominio del "globito" era ostensible y de ello surgieron acciones ilícitas de los defensores barraqueños. El árbitro sancionó entonces con energía. Un penal: tira Viacaba y Cevasco salva en forma espectacular. Poco después, otro ti o de rigor: repite el puntero de Huracán, y nuevamente el arquero desvía magistralmente. Pasan los minutos y... penal nuevamente. Esta vez lo sirve Belfiori. Sueña el silbato. Belfiori mide los pasos y el shot que sale esquinado. Cevasco es una luz. Vuela hacia una punta del arco y, con los dedos, desvía al corner. En las tribunas, el delirio. En la cancha, las felicitaciones son espontáneas y colectivas.

En la visita que efectuó a nuestra redacción nos hizo saber sus inquietudes, teniendo, además, palabras de elogio para los jugadores.

Mientras tanto Cevasco mira hacia un sector de las tribunas. Allí están sus amigos de Constitución, alentándolo a todo pulmón. Sigue el partido; Huracán es una máquina. Las cargas se suceden y otra vez una intervención brusca de la zaga local obliga a la máxima sanción del referee. Es el cuarto penal, y Cevasco ya consiguió atajar tres. La expectativa invade los ámbitos tribuneros. En Huracán nadie quiere tirar, hasta que se adelanta Prestipino y toma la pelota. Será él el ejecutor. Silencio general, apenas cortado por el silbato que ordena tirar. Prestipino remata violentamente a una punta. Nuevamente vuela Cevasco y con las "uñas" desvía hacia un costado. Pero será gol. La pelota golpea contra un poste y se va a dormir a las mallas. Cevasco queda como planchado en el suelo, martillando su puño derecho contra el suelo...

Ese pasaje y otros más dieron a Cevasco fama de bueno. Y él se encargó de confirmarlo cuando luego de pasar fugazmente por Lanús, prolongó su estela de crack en All Boys, en donde jugó hasta hace 10 años. Después, la dirección técnica. Su pasión por el fútbol lo llevó a emprender esa difícil tarea y lo hizo con verdadero acierto, desempeñándose en Estudiantes de Buenos Aires, Barracas Central, Flandria, All Boys, los seleccionados de 1a. B y desde 1953 dirigiendo los planteles del Club Atlético Lanús.

◆

Allí está ahora, aportando con su experiencia y entusiasmo al mayor éxito del club granate. Cuando le entrevistamos nos dijo:

—He tenido la suerte de ligarme a una entidad que es una verdadera familia y bien entendida por cierto. Dirigentes, asociados, jugadores, auxiliares y técnicos, formamos un solo núcleo que sólo procura ver a Lanús cada día más fuerte y más grande. En lo que respecta al plantel profesional de fútbol —y aún a las divisiones inferiores— posee nuestra institución valores muy estimables. Además, cuenta a su favor con un detalle muy importante: la juventud de los muchachos que integran sus equipos superiores. Un promedio apenas superior a los 20 años ofrece garantías más que suficientes para confiar en nuevos progresos. La campaña anterior y la actual, si la suerte acompaña un poco, evitando lesiones y otras contingencias propias del fútbol, serán superadas este año. Hay calidad y voluntad; lo demás es cosa de perseverar en la disciplina y en la armonía del conjunto. Ya verán ustedes que Lanús seguirá dando que hablar.

Formalmente estamos de acuerdo con Cevasco, un profesional responsable, que siente de verdad al deporte y muy particularmente al fútbol. Han pasado 23 años de aquella su consagración en primera división como arquero guapo y de aptitudes sobresalientes y sigue siendo Cevasco el mismo entusiasta del fútbol. Los años y su andar trajeron experiencias y temple como para explotar al máximo las cualidades innatas de un auténtico hombre del fútbol. Puede confiar en él toda la familia lanusense. ◆

Cuenta el primer equipo "granate" con positivos valores. Elementos jóvenes casi todos, puede cumplir otra vez este año meritoria campaña.

APRENDA PRACTICAMENTE

Radio y Televisión

GANARA MUCHO DINERO!..

SERA TODO UN TECNICO MODERNO!..

LA TELEVISION
Comienza ahora en la Argentina

Este es el momento más favorable para iniciar su estudio y aplicar inmediatamente los conocimientos que va adquiriendo.

Los cursos de la asociación RADIO INSTITUTO (personales o por correspondencia) son completos y únicos en el MUNDO que TRATAN la PRACTICA en FORMA PERFECTA, respondiendo a la MODERNA TECNICA de la HORA PRESENTE, para ser un PERFECTO TECNICO ARMADOR.

ENSEÑANZA EN CLASE O POR CORREO

NUESTROS ALUMNOS RECIBEN GRATIS!..

TODO EL MATERIAL indispensable para ARMAR 26 RECEPTORES DISTINTOS (de onda corta, de onda larga, de corta y larga combinado, neutrodinos, superheterodinos, ambas corrientes, alternada, pilas, baterías, acumulador de 6, 12 ó 32 voltios, etc.).

Estos materiales incluyen:
1 AMPLIFICADOR AUDIOFRECUENTE
1 PEQUEÑO TRANSMISOR DE RADIO
2 OSCILADORES PARA CALIBRACION
1 OSCILADOR AUDIOFRECUENTE
1 MULTIVIBRADOR

TODOS los MATERIALES y las VALIOSAS LECCIONES ENVIADAS quedan de PROPIEDAD del alumno.

MANDE HOY ESTE CUPON

UD. LO ARMARA Y QUEDARA SUYO

Asociación
RADIO INSTITUTO
Administración: BILLINGHURST 543 - Bs. As.
Laboratorios: RIVADAVIA 3192 - Buenos Aires.
Sírvase remitirme gratis "Su porvenir está en la Radio
Nombre .....
Calle ..... Nº .....
Localidad ..... F.C. .....
Filial en URUGUAY: San José 1013 - Montevideo

POR NUESTRO METODO TRIUNFAN LOS MEJORES RADIOTECNICOS DEL PAIS

PERU Pub.

CAMPARI
su aperitivo

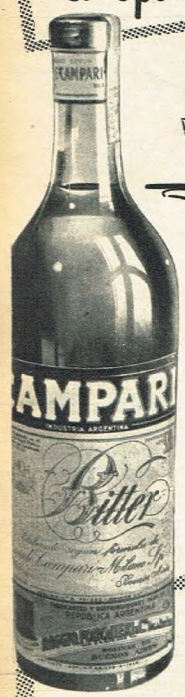

Según lo prefiera...

★ con soda...
★ con vermut...
★ en cocktails...

Pero siempre frío!

En todo el mundo... el verdadero aperitivo.

RAGGIO, FORCHIERI & CIA. S. R. L.
CAP. 6.500.000.- m/n.
Bolívar 315 - Buenos Aires

SUCESION DE RECORDS

Por Gustav Krieger

Ana María Ostera, de Gimnasia y Esgrima se ha consagrado como una nadadora de extraordinaria capacidad al conquistar el récord argentino de los 400 metros estilo pecho clásico en el tiempo de ocho minutos ocho segundos y ocho décimas.

LA semana anterior fué pródiga en la consecución de records, tanto masculinos como femeninos y de todas las categorías. El avance contra las marcas demuestra un anhelo constante de superación y lo más halagador de estos esfuerzos a que hacemos referencia es que se trata de figuras en plena carrera ascendente y otros —ello es aún más encomiástico— son realmente nuevos. Se afrontaron pruebas desde las categorías menores hasta la superior, cosa que culminó en la conquista de un récord argentino, que aunque de distancia poco usual, significa un jalón más para este deporte.

Las pruebas se efectuaron por separado en las piletas de Gimnasia y Esgrima y Ateneo de la Juventud. Como lo señalamos, la performance más sobresaliente fué sin disputa la conseguida por Ana María Ostera en los 400 metros estilo pecho clásico, en la cual ya se había distinguido en las temporadas anteriores. La preparación exhibida por Ostera fué excelente y hace presumir que el récord argentino conseguido podrá ser nuevamente

HISTORIA SINTETICA DEL RECORD DE 400 METROS ESTILO PECHO

9' 42" 4	Margarita Martineau, chilena (1)	9- 1-933
9' 1" 7	Marjorie K. Seaton, argentina (2)	6- 3-936
8' 52" 2	Margarita Talamona, argentina	11-12-937
8' 14" 4	María Lenk, brasileña (3)	27- 3-938
8' 41" 7	Dorotea Turnbull, argentina	29- 1-948
8' 24" 9	Beatriz Rohde, argentina	3-10-951
8' 8" 8/10	Ana María Ostera, argentina (4)	30- 6-955

(1) Primer récord sudamericano.
(2) Primer récord argentino y segundo sudamericano.
(3) Récord sudamericano actual.
(4) Nuevo récord argentino

Notables progresos ha demostrado el fuerte cadete de Ateneo de la Juventud, Oscar J. Caviglia, quien logró una buena performance al batir el récord de la categoría en la prueba de 100 m. estilo espalda.

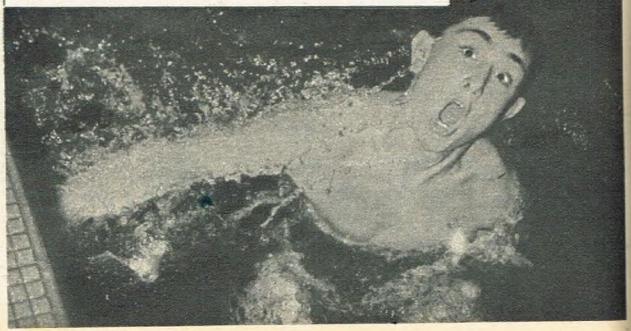

asediado con firmes posibilidades de éxito. El tiempo empleado por Ana María Ostera fué de 8 minutos 8 segundos y 8/10, con el cual mejoró ampliamente el que mantenía la consagrada Beatriz Rohde: 8 minutos 24 segundos 9/10. La diferencia en los guarismos, da una idea de las posibilidades de la nueva recordwoman.

En las otras pruebas realizadas en Gimnasia y Esgrima se lograron dos records cadetes. El equipo de la entidad formado por Adrián Jaime, Estanislao Gifuni, Gerardo Berlín y Ricardo Bauleo corrieron la posta de 4 x 100 metros estilo libre cadetes en 4' 29" 8/10. El récord anterior lo poseía un equipo de Ateneo de la Juventud con 4' 33" 2/10.

En la prueba de 3 x 100 metros en tres estilos el terceto de Gimnasia y Esgrima formado por Estanislao Gifuni, Armando Linder y Adrián Jaime establecieron un nuevo registro para la categoría cadetes con un tiempo de 3' 52" 4/10. También la marca precedente pertenecía a los nadadores de Ateneo de la Juventud con 3' 54" 6/10. El intento realizado por Horacio Iglesias en la categoría varones menores en la prueba de 50 metros mariposa no tuvo éxito, pues sólo alcanzó a señalar el tiempo de 36" 5/10 contra el récord que era de 36" 2/10.

En las pruebas de Ateneo de la Juventud, Francisco Lamas en los 50 metros estilo espalda consiguió superar su propio récord con un registro de 35" 1/10. El precedente era de 36" 9/10.

Una performance muy meritoria cumplió Oscar J. Caviglia al batir la marca de los 100 metros espalda cadete con 1'12" 2/10. El tiempo anterior lo mantenía el aficionado Hugo Sors, con 1' 13" 9/10. ◆

Francisco Lamas, exhibiendo una buena preparación logró superarse a sí mismo en la prueba de 50 metros estilo espalda, donde logró el interesante registro de 35 segundos 1/10.

Amigo ciclista: *por su propio bien y el de todos, conozca y respete el*

CODIGO DE TRANSITO

9 **¡CONSERVE SU MANO!..**

Como todos los conductores de vehículos, también el ciclista debe circular por la mano derecha y para adelantarse tiene que hacerlo por la izquierda, retomando su línea de marcha después de haberse distanciado prudentemente.

...y para mayor seguridad, use:

Neumáticos

IMPERIAL Cord

ZAPATER, DIAZ Y CIA. S.R.L. - Cap. $ 1.500.000 - PIEDRAS 980 - BUENOS AIRES

Escuche por Radio Libertad los Lunes, Miércoles y Viernes, 19.30 hs., la audición de Ciclismo I. CORD

CUANDO AMBERES

Paavo Nurmi, el extraordinario atleta que brillara durante tantos años en el panorama deportivo mundial, brindó a su patria, Finlandia, en la olimpíada de 1920, el halago del triunfo en los 10.000 m.

CORRIA 1920. El mundo olímpico había interrumpido las tradicionales celebraciones desde los Juegos de Estocolmo, disputados ocho años antes. El fantasma de la guerra se había adueñado por un tiempo prolongado de los países europeos y de sus hombres, empeñados en esa sucesión de batallas incesantes que se llamó Primera Guerra Mundial. Cuando cayó el telón, cuando las armas dieron paso a las herramientas de trabajo y se tejían proyectos para la reconstrucción total, asomó otra vez el olimpismo con su frescura de confraternidad milenaria. A la ciudad belga de Amberes, que fué el lugar de la nueva cita, acudieron atletas de todo el mundo dispuestos a olvidar rencores y enseñar a sus hermanos, que quedaron lejos, la gran lección del deporte. La que se diagrama en los cuatro rumbos de un estadio.

Luego del fantasma de la primera guerra mundial, el olimpismo tuvo su cita de honor en Amberes. A esa reunión internacional concurrió una juventud fuerte física y espiritualmente. Amberes fué, en consecuencia, el cauce propicio para el renacimiento del atletismo en todo el mundo.

Resultados técnicos muy estimables también arrojó esta olimpíada, destacándose la notable actuación cumplida por Finlandia, muy especialmente por intermedio de sus atletas. Evidenciaron un repunte magnífico con respecto a Estocolmo, cuando se presentaron con un entrenamiento muy deficiente como consecuencia del invierno muy prolongado que reinó entonces en las tierras del maravilloso Nurmi.

Este notable deportista —al que tantas veces hemos recordado por su historial de excepción— logró imponerse en los 10.000 metros, pero debió conformarse con el segundo puesto en los 5.000 metros, donde asomó con perfiles bien definidos el francés Guillermont, destacado sucesor del inolvidable Jean Bouin, que falleció en el ya citado conflicto bélico. Se completó la exitosa actuación de los fineses con los triunfos de Tulos, en salto triple; Porhola, bala; Niklander, disco; Myyra, jabalina, y en la maratón por intermedio de Hannes Koleimanen.

De gran atracción resultaron también los torneos de fútbol, en el que triunfaron los locales, que-

USTEDES PUEDEN OBTENER

GRATIS

ESTE VALIOSO LIBRO

Mínima de las cuotas pagaderas en pequeñas cuotas mensuales

Teneduría de Libros
Asesor Mercantil
Gerente Comercial
Empleado Bancario
Cajero
Secretariado
Corresponsal
Taquigrafía
Mecanografía
Jefe de Oficina
Aritmética Comercial
Redacción y Ortografía
Procuración
Dibujo Artístico
Dibujo Industrial
Dibujo Comercial
Proyectista de Muebles
Radio - Televisión
Montador Electricista
Electrotécnico de Usinas
Bobinador
Telegrafía
Radiotelegrafía
Construcción
Arquitectura
Obras Sanitarias
Motores a Explosión
Motores Diesel
Mecánico de Automóviles
Tornería
Química Industrial
Vinos y Licores
Jabones y Perfumes
Hilados y Tejidos
Metalúrgico
Agrónomo
Administ. de Estancia
Avicultura
Corte y Confección
Labores

Ustedes pueden obtener GRATIS este valioso libro. Envíenos hoy mismo el CUPON adjunto y recibirán GRATIS "HACIA ADELANTE", el libro que le indicará la mejor manera de aprovechar sus horas libres para labrarse un porvenir, estudiando por correspondencia una profesión lucrativa.

GRATIS SOLICITE EL LIBRO "HACIA ADELANTE"

UNIVERSIDAD POPULAR SUDAMERICANA

Sr. Director de la "UNIVERSIDAD POPULAR SUDAMERICANA"
RIVADAVIA 2465 - BUENOS AIRES
Remítame GRATIS y sin compromiso el importantísimo libro "HACIA ADELANTE".

NOMBRE .....
LOCALIDAD .....
LOCALIDAD ..... M.D.

Y si esta lluvia no para,

yo mastico CHICLÉTS ADAMS

y... "al mal tiempo buena cara".

CHICLE ADAMS Chiclets* MENTA

Deleitan y entretienen

y... ¡qué ricos!

*Marcas Registradas

PUSO EL HOMBRO...

Por Enrique O. Flores

brando la seguidilla de Gran Bretaña, ganadora de los dos certámenes disputados anteriormente. Recordemos que el fútbol olímpico se inició en la primera edición de Londres, vale decir, en 1908. Otra disciplina de gran gravitación entre los aficionados belgas resultó el ciclismo, que por primera vez tuvo un programa integrado por cinco de los seis concursos que hoy ya son clásicos, faltando únicamente los 1.000 metros contra reloj, que recién se incluyeron en el calendario de Amsterdam.

En natación se evidenció el poderío de los Estados Unidos, cuyos especialistas solamente fueron derrotados en los 200 metros pecho, honor que correspondió al sueco Malmroth.

Los norteamericanos, que finalmente concretaron ocho triunfos en atletismo, siete en natación, tres en boxeo, uno en lucha libre, tiro, conquistaron la victoria extraoficial de la confrontación internacional. Pero al margen de los triunfos deportivos que logró cada país, quedó en el ánimo de todos los presentes la satisfacción moral de haber contribuído al feliz retorno del olimpismo, superando las asperezas de una guerra que pudo apergaminar para siempre los grandes esfuerzos para restaurar, primero, y consolidar después —tal como ocurrió con los Juegos de Londres en 1908— la extraordinaria celebración que cada cuatro años convoca a la juventud atlética del mundo. Claro está que la fiesta no fué completa, porque estaban ausentes los atletas de Alemania y Austria, las potencias derrotadas, que no fueron invitadas. No obstante esto, que restó brillo para que la celebración fuera completa, se tuvo la certeza de que se habían echado las bases para proseguir con toda normalidad la obra materialmente interrumpida en 1916, cuando el Comité Olímpico Internacional, con sede permanente en Lausana, Suiza, proseguía su tarea espiritual para que no desapareciera lo que tanto trabajo había costado restaurar. Obra trascendental en la que Bélgica colaboró eficazmente, cuando Amberes puso el hombro... ◆

Con gran dedicación los participantes en la olimpíada de Amberes cumplieron sus entrenamientos. La escena ha captado una sesión de saltos ornamentales llevada a cabo por nadadores de distintos países.

COMO SE ELABORA EL VERMOUTH

CINZANO

Destilación de las hierbas

Añejamiento del extracto para Vermouth

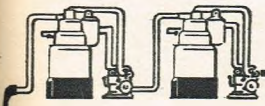

Refrigeración

Cisterna de decantación

Pasteurización

Mezcla del vino y azúcar

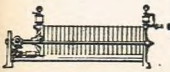

Filtración

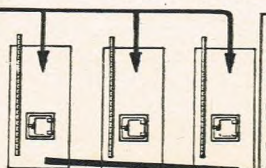

Cisternas de añejamiento y depósito

El primer tiempo del proceso de la elaboración del vermouth CINZANO se cumple en dos etapas: la de la preparación de la infusión aromática y la de su mezcla con el vino, el alcohol y el azúcar seleccionados que lo integran. Este primer tiempo se realiza mediante la ayuda de medios mecánicos. El producto, trasegado y repartido en cubas de gran capacidad, es sometido a una mezcla total y uniforme en virtud de la acción de bombas de alta potencialidad. Luego de un período de descanso, se procede a la pasteurización. Esta operación libera el producto de microorganismos y tiene además la propiedad de suavizar su sabor y acelerar el proceso de su añejamiento. Ya pasteurizado el vermouth se trasiega en cubas de menor capacidad, donde se lo somete, en distintos períodos de tiempo, a diversos tratamientos de clarificación que precipitan sus impurezas. La refrigeración y filtrado a muy bajas temperaturas perfeccionan este proceso de purificación del producto proporcionándole nuevas y delicadas características. Después de un descanso conveniente y un nuevo período de refrigeración y añejamiento, el vermouth vuelve a filtrarse, operación que pone fin al ciclo elaborador.

Báñese
con
SALVAVIDA
su higiénica espuma
protege
la salud!

La caja
de 2 pastillas
$ 1.80

Es más que
un buen jabón...
es una buena
costumbre!

SV-151

MOTONETA DEL AIRE

Por Norberto A. Marino

EN abril de este año se ha presentado al público una novedad, que si bien aún no es posible conocer en detalle, promete grandes sorpresas en el campo técnico. Se trata de una plataforma circular, de 1,80 metros de diámetro, que lleva en su parte inferior dos hélices contrarrotativas movidas por dos motores cuya potencia conjunta no llega a los 100 HP. El nombre de "ventilador entubado" le viene muy bien, dada la conformación general del aparato. La sustentación se obtiene por el aire desplazado hacia abajo por las hélices, y en parte menor, por el borde curvado de la parte superior.

La hélice, que gira por el eje central, ejecuta un trabajo extra de giróscopo, lo que le confiere una estabilidad extraordinaria al aparato. Los controles no existen, ya que se gobierna llevando ligeramente el cuerpo en la dirección en que se desea volar, en la misma forma que se inclina un ciclista cuando quiere doblar en su bicicleta mientras maneja sin manos. Este ligero movimiento del piloto inclina suavemente a la máquina, provocando que parte del impulso de las hélices se desplace en sentido contrario, propulsando así al aparato en la dirección deseada.

Su simpleza llega al extremo, siendo así que el piloto de pruebas, P. A. Johnston, aseguró que dada la estabilidad y facilidad de manejo, no tendría inconvenientes en permitirle a sus hijos volar en él.

Este es el "Ventilador Entubado" de los yanquis que tanto promete al público en general. Como medio de transporte dentro y fuera de la ciudad será verdaderamente revolucionario, y su costo reducido. Además, la simplicidad de manejo le garantiza desde ya la popularidad.

En los vuelos de ensayo se sujetó la plataforma volante por medio de un cable, en previsión de un accidente que felizmente no se produjo. Se leen pintadas en la máquina las siglas del Departamento de Marina de los Estados Unidos de Norte América, que patrocina su construcción.

Es la primera máquina de este tipo que vuela, y la primera también en cargar un pasajero. Aunque hasta ahora las pruebas se han efectuado a una altura inferior a los tres metros, es seguro que a mayores alturas el "ventilador" funcionará tan correctamente como ahora. Stanley Hiller es el constructor de esta maravilla, y su secreto pertenece aún a la Marina de los Estados Unidos, pero no sería raro que pronto se librara a la venta al público. Para esto es necesario vencer un serio problema: si se detiene un motor esta máquina no goza, como los aviones y helicópteros, de una estabilidad propia, por lo que se supone que se desplomaría al suelo más o menos como una piedra.

Las primeras pruebas se hicieron con un dispositivo de seguridad, que permitía a la plataforma elevarse por sus propios medios a pesar de estar casi colgada de un cable, el cual impedía, de fallar el motor, que ésta se precipitara a tierra. Entre las ventajas que se le acreditan a la "plataforma volante", se cuenta una velocidad, que aunque secreta, se sabe que es superior a la de cualquier helicóptero, uniendo a esto la habilidad especial de este tipo de máquina de no necesitar, como los aviones, grandes superficies de despegue.

Dentro del plano meramente civil, es una promesa mucho mayor que la que ofrecieron los aviones en los primeros años de la posguerra, y deportivamente, pueden reemplazar con muchas ventajas a las motocicletas, tanto por la rapidez del transporte como por la seguridad adicional que representa volar en una zona donde no hay máquinas mayores que puedan causar accidentes. Tendría, eso sí, que estructurarse un plan "vial" para controlar el tráfico, que suponemos será un quebradero de cabeza para las direcciones de aviación civil del orbe.

Toda una promesa sería son estas "motonetas aéreas", y sinceramente ya estamos ardiendo en deseos de verlas en el aire, y casi nos animaríamos a comprarla, ya que su costo es reducidísimo, y su consumo es prácticamente similar al de un automóvil en lo que a carburantes se refiere, pero más barato en cuanto a mantenimiento. ◆

De nuevo!

Ya puede usted elegir de nuevo las Medias Oxford de su agrado, en un gran surtido de colores y bordados. Y siempre tejidas con finísimo hilo de algodón importado, y con puntera y talón reforzados con Nylon.

FABRICANTES:
MICHEL A. DOURA S.A.

MEDIAS Oxford

Por Damián Cané

OBRA DE TITANES

UN moderno y amplio local inaugurará el domingo próximo la Liga Sanjuanina de Fútbol. Con detalles interesantes en sus instalaciones y comodidades que no son comunes a las Ligas similares del interior, que desarrollan sus actividades con muchas dificultades. Y como el organismo rector del fútbol de San Juan, tiene una hermosa historia asentada por los clubes que le dieron vida, es oportuno el recuerdo de sus distintas etapas, desde los humildes comienzos hasta el ejemplar encumbramiento actual.

Con fecha 9 de noviembre de 1920 las Cámaras de Senadores y Diputados de la provincia sancionaban la llamada "Ley Arturo" de la que fuera autor el entusiasta deportista Juan A. Arturo. El 16 del mismo mes el entonces gobernador doctor Amable Jones la promulgó firmando el decreto respectivo. Por dicha ley se expropió un extenso solar en el departamento de Concepción, destinándose para la práctica del fútbol y actividades atléticas.

Se establecía, asimismo, que el Director General de Escuelas debía invitar a los clubes de la provincia con el objeto de constituir la Liga Sanjuanina de Fútbol. Fué así que el 30 de diciembre de ese año, 1920, se realizaba la primera asamblea con la asistencia de los representantes del Atlético de la Juventud, Buenos Aires al Pacífico, Rácing, Correos y Telégrafos, Arbol Verde, Sporting Club y Sportivo Desamparados. Se cambiaron opiniones sobre la finalidad y propósitos que les guiaban y una comisión se encargó de redactar los estatutos sociales. El 31 de enero de 1921 tuvo efecto la asamblea constitutiva, y tras la reseña de lo actuado, en medio del entusiasmo de los asistentes, se dejó constituída la Liga Sanjuanina de Fútbol, con la expresa constancia de que son entidades fundadoras el Atlético de la Juventud, Atlético Rácing, Buenos Aires al Pacífico, Atlético San Martín, Sportivo Peñarol, Sportivo Desamparados y Correos y Telégrafos. Se pasó a un cuarto intermedio hasta el 22 de febrero, fecha en que se procedió a la elección del Consejo Superior de la Liga, que queda integrado así: presidente, señor Francisco Filippi; tesorero, ingeniero Gustavo F. Landa y miembros titulares, José L. Perona, Gundisalvo Herrera M., Alberto Cruz, José M. Borcoesque, Juan A. Arturo, Noé P. Escudero, Domingo Basualdo, y suplentes, Pedro A. Pérez, Mardonio Leiva, ingeniero Juan M. Siri, revisor titular de cuentas, Domingo A. Elizondo, y suplente, Mario Atienza. Como secretario se designó al señor R. Argota.

Frente del edificio de la Liga Sanjuanina de Fútbol, inaugurado recientemente y cuyos actos dieron lugar a muy lucidas ceremonias, asistiendo las altas personalidades de la provincia. Puede verse la moderna concepción del edificio.

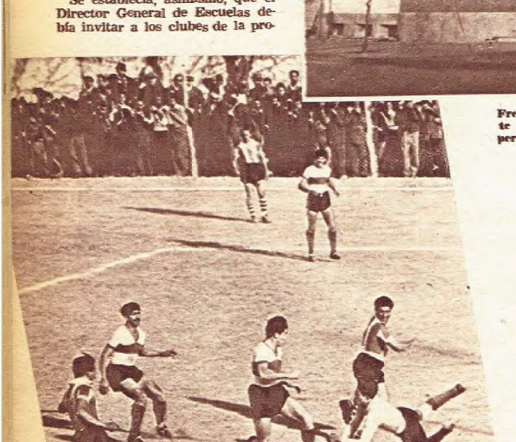

La escena corresponde a un partido jugado por los conjuntos de Atlético de la Juventud, entidad decana de Cuyo que ha cumplido ya cincuenta años de vida, y Sportivo Del Bono, otro de los buenos equipos.

En octubre de 1921 se formó el primer seleccionado, que integraron: I. Recabarren (Atl. Juventud), S. Cabaña (S. Martín) y Julio R. Aguiar (Rácing); F. W. Porrés (Atl. Juventud), P. Gil (S. Martín) y N. Carranza (Rácing); W. Gallardo (Rácing), G. Calivar, I. Garramuño, R. A. Juárez y R. Cortínez (los cuatro de San Martín). Suplentes: A. Garramuño (S. Martín), J. Yazón (Atl. Juventud), N. Giménez y E. Reta (San Martín). En Mendoza ganaron el primer partido por 2 a 0, y en San Juan el segundo por 4 a 0 a San Luis.

A través de sus 34 años de actividad, los conjuntos de la Liga participaron en numerosos torneos nacionales, cuyanos y regionales. Por sobre los resultados, muchos de los cuales expresaron exitosamente su capacidad, el saldo más positivo fué el haber actuado siempre con indeclinable tesón y caballerosidad. Hay desempeños memorables de los combinados sanjuaninos. No podrá olvidarse nunca, por ejemplo, el de 1931, cuando San Juan venció a Caucete, Mendoza, Villa Mercedes, Salta y Chaco, perdiendo la final con Bolívar por uno a cero, pese a jugar muy bien, según lo comentaron entonces diarios y revistas. Ese cuadro que se clasificó subcampeón argentino con ese solo gol en contra, lo formaban: C. Recabarren (Atl. Juventud); A. Andrade (Sp. Desamparados) y O. Rosellot (Atl. Juventud); J. Nehín (Sp. Desamparados), C. Antúnez (Graffigna) y W. Olivera (Los Andes); D. Antúnez (Graffigna), A. S. González (Sp. Desamparados), P. Nahín (Sp. Desamparados), H. Cortínez (S. Martín) y A. Romano (Atl. Juventud).

En 1942 el seleccionado se clasificó campeón de la provincia y en 1944, cuando San Juan sufría la tragedia desatada por el terremoto, sin campos de juego, ya que se habían ocupado con carpas y casillas para los pobladores que quedaron sin viviendas, el combinado cumplió la proeza de consagrarse campeón de la zona Centro y subcampeón argentino. Dos años después, tras clasificarse campeón de la provincia y subcampeón de la zona Centro, perdió con Córdoba, en San Luis, tras alternativas emocionantes. En 1948 perdió la final de la provincia con Pocito, que a su vez cayó en el cotejo decisivo con Tucumán por la mí-

En 1950 el combinado sanjuanino se clasificó cuarto en el campeonato argentino. Este es el conjunto que tuvo entonces meritoria actuación. En distintas temporadas tuvo San Juan desempeños muy exitosos.

nima diferencia. En 1950 otra vez el seleccionado de la Liga fué campeón provincial finalizando cuarto en las finales.

En 1952, nuevamente campeón provincial, perdió con Mendoza en la final por la zona Centro y el año pasado obtuvo el campeonato de San Juan, el regional y fué tercero en la rueda final disputada en Tucumán. Ha jugado el conjunto de la Liga con todos los similares de todo el país y asimismo con equipos de Chile y Uruguay. Elencos amateurs y casi todos los profesionales jugaron en San Juan, recordándose el gesto de River Plate que actuó a beneficio de las víctimas del terremoto, costeándose todos los gastos de traslado y estada y hasta abonando cada dirigente y jugador su entrada a la cancha. Tuvo su sede propia la Liga en 1933, concretándose la compra de la casa de la calle Santa Fe 882. Pero el sismo de 1944 la destruyó totalmente. Mucho se trabajó para poder levantar el nuevo edificio. Y por fin hoy es realidad. Realidad que enorgullece justicieramente a sus dirigentes. Tiene el terreno una superficie de 900 metros cuadrados, elevándose lo cubierto a 1.400 M², siendo su costo de unos $ 1.300.000. Su construcción es de admirable concepción. Posee un sótano de 130 metros cuadrados y toilette, amplia planta baja, primer piso y muy extensa terraza para fiestas. Tiene tres entradas y entre otros sectores mencionemos el amplio hall, sala de espera, sala del Tribunal de Penas, tesorería, gran hall principal, presidencia, secretaría, anfiteatro y sala de sesiones con capacidad para 36 consejeros y una grada para 12 invitados. Hay, además, oficina de mesa de entradas, gerencia, biblioteca y sala de trofeos. Seis baños y demás dependencias con agua fría y caliente, con una iluminación natural y artificial adecuada y moderna, completan tan notable construcción. El exterior vistoso tiene zócalo de mármol de 0.92 de alto y las entradas hasta la altura de las lozas. Preside la Liga Sanjuanina desde 1951 el señor Angel Mancini, recordándose asimismo a todos los titulares anteriores, entre ellos, el doctor Alfonso Barassi que estuvo al frente del organismo los años 1932, 1935, 1936, 1937, 1938, 1940, 1941, 1942, 1943, 1947, 1948, 1949 y 1950. Figuran como afiliados los clubes: Atlético de la Juventud, Atlético San Martín, Atlético Juan Graffigna, Atlético Los Andes, Sportivo Peñarol, Sportivo Arbol Verde, Sportivo Desamparados, Atlético Independiente, Sportivo Juan B. Del Bono, Atlético Ferroviarios, todos ellos de primera división. En Primera "B", figuran Atlético Marquezado, Atlético Santa Lucía, Sportivo Ráding, Atlético Frigorífico, Atlético Rawson, Centro Cultural y Deportivo Biblioteca Cervantes, Atlético El Globo y Atlético Boca Juniors. En segunda de ascenso, San Lorenzo, Olímpico, Capitán Lazo, Concepción Juniors y Atlético Social San Juan. Son en total 23 instituciones. ◆

El año pasado cumplió nuevamente muy eficiente desempeño el combinado de la provincia. Este es el elenco titular que cayó en un gran cotejo con Tucumán por 2 tantos a 1, obteniendo finalmente la tercera colocación.

Qué sensación de bienestar, de seguridad en sí mismo, al salir de casa después de una buena afeitada con Crema de Afeitar Palmolive, que:

- **Contiene aceite puro de oliva.**
- **Se multiplica 250 veces en una espuma consistente que ablanda la barba en un minuto!**
- **Dura 10 minutos sin secarse!**

Crema de Afeitar Palmolive deja la cara suave, sin irritaciones y bien afeitada todo el día!

$ 3.50
$ 5.90
$ 10.60

$ 3.30
$ 5.70
$ 9.60
$ 18.50

ELIJA LA QUE MAS LE GUSTE: MENTOLADA O CLASICA

Use Crema de Afeitar Palmolive y

AFEITESE TODOS LOS DIAS SIN IRRITAR SU CUTIS

UNICA Y VERDADERA

...Y EL TIEMPO DIO LA RAZON!

Por Raúl Ferro Colton

SOSTENER un ideal, mantener un propósito, defender una posición (sea ella estética, moral o social), ha costado a muchos hombres una larga, una profunda, una agobiadora paciencia: la de esperar que el Tiempo (así, con mayúscula y endiosado) impusiera el verbo candente de la Verdad (también con mayúscula y también endiosada). Con lo ocurrido respecto de la educación física, tan discutida, tan vapuleada, tan protegida o dañada, también se debió esperar al incansable personaje de las horas. El, el tiempo, confirmó con ejemplos que hoy son monumentos de convicción y realidad, que lo físico es factor primordial en lo espiritual, que la agilidad del músculo confiere frescura y rapidez de acción a la mente.

Hay en la nómina de precursores gente de todo credo y raza, hecho que da más substancia y más verdad a los juicios defensores de la materia en cuestión. Así, por ejemplo, tenemos a un Rabelais, Francisco Rabelais (1483-1553), médico, profesor de anatomía y autor de la pintoresca obra "Gargantúa y Pantagruel", que al censurar la importancia prestada a los ejercicios mentales abstractos, sugiere, a modo de correctivo, que se imponga en la educación un programa racional de cultura física.

El heresiarca Martín Lutero, de la misma época de Rabelais, fué en todo momento un propagandista del desarrollo corporal simultáneamente con el desarrollo pedagógico, al que se asignaba en el siglo XV un estrecho campo de acción.

España escucha de labios de Luis Vives, el gran renacentista, frases que dejan atónitos a muchos. El incita a la implantación del ejercicio físico, los deportes y los juegos, y afirma que mediante ellos se logrará una juventud fornida y sana.

Sigamos con los propugnadores de la educación física. Aquí hallamos nada menos que a un cardenal y humanista itálico: Jacobo Sadolet, exaltador de la gimnasia, como elemento educativo y formativo de la infancia; a un reformador protestante de Suiza —Ulrico Zwinglio—; al gran escritor francés Michel de Montaigne; al pedagogo y gramático de Moravia, Juan Comenius, que recomendó insistentemente la práctica de ejercicios en los cursos escolares.

Pasemos en seguida al siglo XVII y encontramos que existe un indoblegable partidario de que la educación física precediera a la cultura del espíritu. Es Locke, el filósofo inglés, autor del famoso "Ensayo sobre el entendimiento humano". A su nombre se anexan los de Descartes y Perrault, que aconsejan, en Francia, la mecanización muscular animal; el del italiano Borelli, que, acogido en la corte sueca, estudia los movimientos del cuerpo en acción gimnástica y da a su era un magnífico estudio sobre la fisiología humana. Ling, creador de la escuela sueca de educación física, lleva posteriormente al terreno de lo positivo sus tesis, sus experiencias y sus observaciones en materia de gimnasia.

Siglo XVIII. En esta etapa de la civilización irrumpe una obra que se juzga de primerísima importancia. Está dedicada a la educación física y aparece en Europa con el título de "Plan de Educación". Súpose, pasado un tiempo, que el autor era el abate Goyé, antiguo limosnero castrense. En dicho trabajo, que vió la luz en la capital francesa, el autor establece las diferencias que se registran en la crianza de un niño aristócrata y de un niño campesino, señalando que éste, siguiendo a su padre en las labores del campo, sube a los árboles, corre, salta y se forja "un cuerpo de hierro", en tanto que aquél, obligado a una vida sedentaria, se siente decaído, enfermizo, agobiado por la propia naturaleza pomiza de su ambiente.

Pero estas voces —surgidas de mentes y corazones que procuraban mejorar el fundamento físico de la Humanidad— no hallaban eco suficiente. Sólo en Inglaterra, los nobles dedicaban algunas de sus horas a entretenimientos gimnásticos de distinta especie. No lo hacían en alto grado, pero lo hacían... Mientras tanto, Europa veía, con ojos bañados de asombro, cómo se marcaba la decadencia física de los pueblos. Y del asombro pasó a la pavura, a la desesperación, cuando, promovido el progreso por la utilización industrial del vapor, halló que sus fuerzas humanas estaban desfallecientes, depauperadas por la carencia de un tratamiento físico adecuado y resguardador...

Medio siglo más hubo que esperar. Medio siglo que estuvo sembrado de asperezas, de ingratitudes, de incomprensiones... Recién cuando la crisis llegó a la cima en lo que a incapacidad física comprende, se produjo la reacción tantas veces señalada como por tanto tiempo esperada: los pueblos fueron prestando su apoyo a los deportes y a la educación física con las más formidables consecuencias: su recuperación para el trabajo moderno y para la nueva vida que empezaba... ◆

NO HAY CUADRO MAS HERMOSO QUE LA MISMA REALIDAD

conozca

ITALIA

- FONTANA DI TREVI - ROMA -

vuele por

AEROLINEAS ARGENTINAS

E. N. T.

PERU 22 - INFORMES: 30-2061 • PASAJES Y RESERVAS: 30-0351

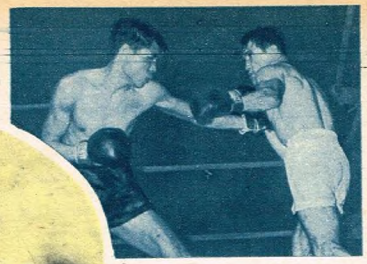

Una escena del memorable match librado en Buenos Aires, en que Pascualito Pérez demostró su valía ante Shirai.

Sandy Saddler... acción, dejó ...

Archie Moore dejó entre nosotros recuerdo imborrable y muchas y valiosas enseñanzas.

Luis Angel Firpo, a fuerza de entereza y valor, mostró en los tiempos más difíciles cuál era la senda a seguir para alcanzar prestigio mundial.

Eduar... uno ... rior ... grado ...

PUÑOS FAMOSOS EN RINGS PORTEÑOS

rimer campeón mundial que Buenos Aires vió en
tas impresiones de su capacidad y su punch.

Lausse, campeón argentino de los medianos, fué
los hombres destinados a refirmar en el exte-
valía de nuestros puños. En poco tiempo ha lo-
quilatar un prestigio que lo acercó al campeón.

Kid Gavilán resultó el hombre de mayor popularidad. Su simpatía, sus dotes personales y su incuestionable capacidad pugilística despertaron admiración. También él contribuyó a aumentar el brillo de nuestra plaza y a jerarquizar el cuadrilátero del Luna Park.

BRILLO PROPIO DE LAS ESTRELLAS ARGENTINAS

EL cielo multicolor de la calle Corrientes, majestuosa avenida labrada por la impaciente pica del modernismo, ha dejado en la trastienda de los recuerdos la historia romántica del boxeo argentino. Ese magnífico libro en el que se enhebran los esfuerzos de muchos soñadores que se identificaron en épocas difíciles y adversas con la esencia de la viril práctica deportiva.

Pero en las raíces mismas de ese camino auténticamente porteño, en el inconfundible "bajo", donde todas las arterias inician su derrotero internándose en la ciudad, parpadea sobre un fondo verde y rojo la tarjeta de presentación del más grande tinglado pugilístico de América: Luna Park...

Hace ya veintitrés años que el popular estadio abre sus puertas a la incesante caravana de los astros del mundillo boxístico, teniendo un marco de calor popular a las hazañas de los puños criollos.

Quién habría de imaginar que, luego de tantos años de luchas y esperanzas quebradas, habría de alcanzarse la cúspide, límpidamente, sobre la base de un prestigio internacional incontrastable. Sobre estas mismas columnas estampamos, no hace mucho tiempo, esa inquietud de toda la afición, cuando, tras analizar las principales figuras del panorama local dijimos: "...puede ser que algún día no muy lejano resuenen por alguna de nuestras calles porteñas los pasos de un campeón mundial argentino, en-

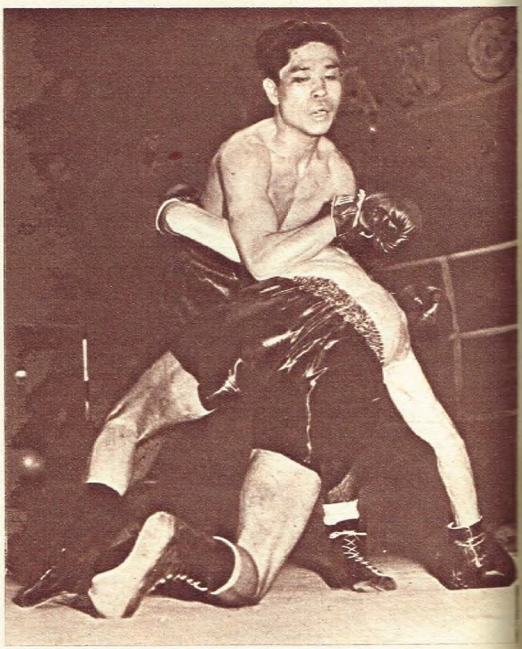

Pascual Pérez ha iniciado, con su brillante consagración como campeón mundial de los moscas, otra etapa de nuestra historia. Su personalidad jerarquiza nuestro medio.

El japonés Yoshio Shirai fué el cuarto campeón que nos visitó. Pocos pensaban a su llegada que habría de dejar la corona en manos del extraordinario pugilista criollo.

La indómita bravura y el empuje puestos de manifiesto en el último encuentro ante Jones no sólo consagraron a Lausse, sino que certificaron ante los entendidos yanquis el prestigio de que gozan los nuestros.

tremezclándose con el repiqueteo de los que agregaron al bullicio de la popular avenida Sandy Saddler, Archie Moore y Kid Gavilán..."

Todo esto ha quedado consignado ya en otro de los capítulos brillantes de la evolución pugilística del Plata, cuya magnífica realidad estamos viviendo ahora.

Pascual Pérez, de talla tan formidable como el macizo andino que lo vió nacer, no es sólo un campeón mundial, sino el paradigma de nuestro estilo, el molde de acabado de esa escuela que trajeron los ingleses y que fué perfeccionándose con el aporte del genio latino a través de innumerables experiencias.

La personalidad deportiva del crack mendocino, definida para siempre el día de su trascendental conquista, ha consolidado una empresa titánica que abarca exactamente medio siglo de empeños.

Lo que en 1920 pudo parecer a nuestros mayores una utopía, es un hecho incontrovertible. El boxeo se ha convertido, por propia gravitación, en pasión de multitudes. Y, por ende, se han centuplicado sus cultores.

Nos enfrentamos hoy a un panorama de realizaciones, ante cuyo análisis brotan espontáneos el elogio y la consideración hacia todos aquellos que, con la fuerza de sus sacrificios personales, infundieron vida y luz a la plaza pugilística de Buenos Aires. Plaza que, actualmente, posee un prestigio que trasciende de las fronteras continentales y hacia la que vuelven sus miradas todos los promotores del mundo.

Es éste el fruto de una obra cuyo principio se remonta a los comienzos del siglo. Deteniéndose ante los hechos y las cosas ya consumadas de nuestra historia

Dave Shade resultó en su tiempo uno de los aportes más firmes al acervo pugilístico del país. Sus peleas, sus entrenamientos y sus opiniones fueron normas jamás olvidadas. Y su match con el cubano Charol es, por cierto, historia pura

¿POR QUÉ SE CAEN LOS CABELLOS?

La seborrea y el exceso de células muertas (caspa), al obstruir los poros, asfixian las raíces del cabello provocando su debilitamiento. **En el 80 % de los casos, la caspa y la seborrea son el origen de las calvicies prematuras.** La acción higienizante y tónica de **Loción Brilhante** libra a los poros de su obstrucción, elimina la caspa y disminuye la seborrea.

¿POR QUÉ APARECEN LAS CANAS?

El color de los cabellos, a medida que el tiempo transcurre y que el bulbo se debilita, se transforma en gris y finalmente en blanco. **Cuando sus bulbos capilares están mal nutridos o mal protegidos, aparecen las canas. Loción Brilhante** es un poderoso tónico capilar que actúa directamente sobre el bulbo, nutriéndolo e infundiéndole nueva vida!

La calvicie, las canas, contribuyen a crear antes de tiempo un complejo de vejez que no tiene por qué abrumarlo!

Recuerde que... **sólo es viejo... quien se siente viejo!** Restituya a su ánimo ese sentimiento juvenil con un cabello sedoso y bien peinado. Use **Loción Brilhante!**

COMBATA LA CASPA Y LA SEBORREA!

Un masaje diario con **Loción Brilhante** suprime la sensación de prurito, limpia a fondo los cabellos y tonifica sus raíces. Su enérgico influjo antiséptico y vivificante hace desaparecer la caspa y la seborrea en muy poco tiempo!

ELIMINE LAS CANAS!

Al poco tiempo de aplicar **Loción Brilhante,** sus cabellos blancos o grises recuperarán en forma progresiva su color natural. **Loción Brilhante** no tiñe: restaura.

HAGA UD. LA PRUEBA

Tome un pañuelo limpio y humedézcalo con unas gotas de **Loción Brilhante.** Verá que la loción empapa el pañuelo, sin que éste varíe de color, lo que prueba que no es tintura.

Loción Brilhante

Para la eterna mocedad de sus cabellos

EN VENTA EN TODAS LAS FARMACIAS Y PERFUMERIAS DEL PAIS

...se reconocen
por su fino perfume

Brillantinas
ATKINSONS

Líquidas
y Sólidas
Desde $ 5.-

En las famosas fragancias: LOCION COLONIA y LAVANDA INGLESA

del ring, aparecen iluminados por el pantallazo de este recuerdo muchas siluetas y nombres que, si bien no significan absolutamente todo, definen cada época y resultan su exponente y razón.

Jorge Newbery fué el hombre clave del enraizamiento del noble arte defensivo entre nosotros. Luego de su espaldarazo, que fué definitivo, recién el boxeo comenzó el balbucear incierto de sus primeros pasos. Y también allí los pioneros debieron embarcarse en una lucha difícil, superando miles de dificultades. No sólo las que se preven lógicas en todo comienzo, sino también la incomprensión y hasta la persecución.

Pero, tal como lo hemos dicho en otras ocasiones, puede más un crack, un auténtico ídolo del pueblo, que cien métodos de enseñanza y otros tantos planes de divulgación.

Bastó que Luis Angel Firpo se convirtiera en el "Toro salvaje de las Pampas" merced a sus puñetazos fabulosos, para que se levantaran todas las restricciones. El boxeo no estuvo ya más al margen de la ley y de todos los caminos convergentes a los gimnasios brotaron cientos de animosos jóvenes dispuestos a identificarse con los secretos del nuevo arte combativo. Para la mayoría de ellos, la campaña épica del gigante criollo se había constituído en la decisión final de seguir por la misma senda, pero de entre esos muchachones, fuertes y sinceros, había muchos que tenían retratados en sus retinas las figuras de todos los integrantes de aquella "troupe" famosa que encabezaban Sam Langford, Joe Jeannette y Sam Mac Vea. De aquella embajada extraordinaria que jamás se repitió y cuya venida al país se debió al esfuerzo personal de Don Marcelo Peacan del Sar. Esos hombres, de primerísima calidad todos, también sembraron su semilla por el interior del país. Al igual que el incomparable Jack Johnson, el campeón mundial de todos los pesos que nos visitó realizando algunas exhibiciones que despertaron interés aún en los más descreídos. Se pudo así hacer el primer alto en el camino; acababa de ganarse la batalla inicial, que más tarde habría de proseguirse en procura de otros fines.

El primer intercambio con valores del exterior, ya en competencia, se operó en los juegos olímpicos de 1924, en París. Comenzó entonces la era triunfal. No sólo se ganaron peleas, sino que se adquirió la confianza suficiente como para imprimir al propio desarrollo el renovado deseo de superación constante con miras a igualar el nivel del plano internacional.

Llegó luego el profesionalismo y con él los primeros intercambios locales. Cierto es que los peleadores afamados de la vecina orilla, como los de allende la cordillera, dieron al período de transición un colorido peculiar.

Si alguna prueba necesitábamos de Archie Moore antes de que se consagrara campeón mundial, nos la evidenció ante Dogomar Martínez, en aquel formidable combate del Luna Park. Fué una de las noches inolvidables.

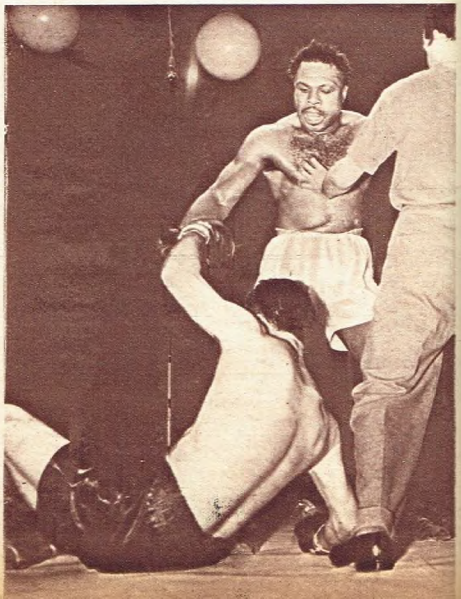

Un millón de acumuladores...

Garantizados en potencia y duración por la única fábrica argentina que elabora todos sus elementos constitutivos, dentro de las normas IRAM 2046

EL CAMPEON
de los acumuladores

DESDE 2 HASTA 220 VOLTS
EN DISTINTAS CAPACIDADES

GOGGI, NANTE & CIA.
S. R. L. - Capital $ 8.000.000.00
CORDOBA 2756 - T. E. 86-3800-4800

en el que se confundían habilidad técnica y bravura, exuberancia física y contundencia. Pero a esta altura del trazado rememorativo vuelven los nombres de Henry Scille, Kid Charol, Kid Francis, Tommy Loughran; K. O. Brisset, Lucien Vinez, Bruno Frattini, Miguel Bonaglia, Dave Shade y tantos otros que, respondiendo al espíritu de otras banderas americanas o europeas, vinieron a pelear dejando un cúmulo de enseñanzas que vitalizaron la segunda época.

A esta altura de la vida pugilística argentina, estaba en marcha la actividad profesional. Pero ella, lógicamente, surgía de las manos hábiles de los promotores. De los hombres con la doble visión, deportiva y comercial, capaces de realizar los matches hasta imponer la práctica. Ello demandó también ingentes esfuerzos y no menos preocupaciones.

Surgen aquí, con fuerza propia, los nombres de Ismael Pace y Pepe Lectoure. El primero de ellos, hijo de don Domingo, un hombre hecho al negocio de los espectáculos públicos y parques de diversiones, inició en compañía de Lectoure una trayectoria jalonada al fin de éxitos, pero que requirió en sus orígenes toda la capacidad de lucha de ambos.

En el viejo Luna Park de Corrientes al 1000, en los años 1924, 25 y 26, se desplegó una labor intensa. Tanto es así, que la capacidad del local fué desbordada, y poco a poco, tras la superación de numerosas contrariedades, el binomio extendió su esfera de acción al circo Hippodrome, a los teatros Nuevo, Coliseo y Onrubia y a los estadios de Boca Juniors, San Lorenzo y River Plate, así como también a los parques Japonés y Romano. Los encuentros realizados fueron numerosísimos y los éxitos deportivos se eslabonaron uno a uno, integrando las páginas brillantes del albor pugilístico rioplatense.

Pepe Lectoure, de espíritu agudo para estas cosas, había boxeado y, apenas colgados los guantes, se dedicó a la tarea de dirigir. Así fué que lo vimos subir al ring en compañía de muchas figuras estelares, estrechamente ligadas a la crónica. En sus rincones se miró en muchos desconsos, frente a frente, con hombres como Druda, Galtieri, Scotto y Justo Suárez, el maravilloso "Torito de Mataderos" que llenó toda una época con su coraje y su corazón de peleador.

Siguió así el desfile de extranjeros y también los nuestros intentaron fortuna fuera del país. Algunos en la Meca del boxeo mundial. La suerte fué en la generalidad de los casos esquiva. Por lo tanto, los viajes se redujeron y siguió manteniéndose enhiesto el mito de la ronda superior. La integrada por los campeones mundiales, esos seres que aparecían entonces como de le-

José María Gatica, un verdadero ídolo popular y un astro del continente, del que mucho se esperaba. No "pegó" en el plano mundial pero aquí fué extraordinaria figura.

La visita de Sandy Saddler dejó un saldo técnico de mucho valor. Aquí lo vemos antes de una de las exhibiciones cumplidas en Rosario. A su derecha, el "chino" Oscar Pita, uno de nuestros campeones jóvenes con mejor calidad.

Vd. se está quedando Calvo

¿QUÉ ESPERA?

¡MÍRESE EN ESTE ESPEJO!

¡EVITE A TIEMPO EL AVANCE DE SU CALVICIE!

La calvicie avejenta más que los años y crea un verdadero complejo de inferioridad!... Combátala efectivamente, con REPARADOR CAPILAR PROFESOR GERHARD! Esta es precisamente, la época del año que conspira contra su cabellera y en que Ud. *debe intensificar el tratamiento.* Empiece ahora mismo y *persevere.* No lo suspenda a la primera mejoría! Refuércelo hasta lograr resultados extraordinarios!

Abandone hoy los métodos antiguos, fracasados! REPARADOR CAPILAR PROFESOR GERHARD es el tratamiento moderno! El debilitamiento del bulbo capilar, la caspa que obstruye los poros y la seborrea son causa de la caída del cabello. REPARADOR CAPILAR PROFESOR GERHARD elimina la caspa y la seborrea, revigoriza el bulbo capilar y *combate la calvicie!*

Las tinturas y la permanente debilitan el cabello. Para contrarrestar estos efectos, *también la mujer* debe usar REPARADOR CAPILAR PROFESOR GERHARD que fortifica la raíz del pelo y da brillo y sedosidad a los cabellos opacos!

EN VENTA EN TODAS LAS FARMACIAS Y PERFUMERIAS DEL PAIS

LEVEMENTE PERFUMADO. CON TAPA-GOTERO

$ 43.50

Es ambas cosas reproducimos la misma foto, una de ella retocada para demostrar los efectos de la calvicie.

Texto aprobado por el Ministerio de Asistencia Social y Salud Pública de la Nación, por disposición 0172, Exp. Nº 08425/55

REPARADOR CAPILAR PROFESOR

GERHARD

Elimina la caspa · COMBATE LA CALVICIE

Pedidos: Lab. Juramento - Juramento 5031 - T. E. 43-1578 y 43-9166 - Bs. As.

LINO PALACIO & CIA.

INDUSTRIA ARGENTINA

PEINES PANTERA

PEINAN LA VIDA ENTERA

Rafael Merentino, a quien vemos en uno de sus últimos combates en Norteamérica, cumplió bien. Es él otro exponente de la capacidad que hacen nuestros hombres. Dentro y fuera del país su boxeo es solvente.

yenda, inasibles e intocables.

Faltaba algo más para que se completara el panorama de posibilidades. Si era imposible llegar con alguna chance hacia los campeones, ellos debían venir a nosotros. Y así fué. Este sano criterio, que había echado raíces en el alma de Ismael Pace, continuador y engrandecedor de la misión en que Pepe Lectoure lo abandonara prematuramente por decisión del destino, se cumplió. Y el Luna Park, ahora en Corrientes y Bouchard, asistió con asombro a la presentación de cuatros campeones mundiales.

Sandy Saddler, Kid Gavilán y Archie Moore treparon sonrientes la escalerilla de su cuadrilátero y pelearon con la prestancia que les confería la clase internacional. También ellos vencieron luciendo como buenos. Pero al repetirse sus presencias, al entrar en contacto directo con sus puños, al conocerlos de cerca, se tuvo la impresión de que no estábamos tan lejos de sus coronas. Poco después de las ilustres visitas partían de Buenos Aires, como movidos por esa convicción, varios de nuestros más destacados profesionales. Los resultados fueron óptimos. Había que ganar distancia en el terreno de la experiencia, pero la cúspide se atisbaba perfectamente.

Poco después, y en otra corazonada del prestigioso promotor, Yoshio Shirai, el caballeresco nipón rey de los moscas, hacía su

GANE $ 5.000

MENSUALES!

Aprenda REFRIGERACION en la ESCUELA TALLER

"ANTARTIDA"

Inscripta en el Ministerio de Educación

UNICA ESCUELA con Profesores Ingenieros Especializados

CURSOS COMPLETOS 3 MESES - Inscripciones de 9 a 21 hs.

Amplias aulas de Estudio. Modernos Elementos para Práctica de Taller. Proporcionamos Herramientas, Refrigerantes, etc. Libros, Cuestionarios y Dibujos, GRATIS!

Al INTERIOR dictamos CURSOS por CORRESPONDENCIA. Proveemos Materiales.

ESCUELA TALLER DE FRIGOTECNICA

"ANTARTIDA"

MEXICO 1850/52 - Bs. As.

FACILIDADES DE PAGO

ENVIENOS HOY MISMO ESTE CUPON

y le remitiremos inmediatamente sin compromiso, informes.

NOMBRE .....

DIRECCION .....

LOCALIDAD ..... PROV. .....

RIGAU

Oscar Pita ha esbozado en poco tiempo una campaña meteórica en el ring. Joven, capaz y con inquietudes, puede constituirse en gran figura. Su nombre sigue brillando en las carteleras del famoso escenario

entrada triunfal en nuestro cielo. Lo demás ya es conocido. En compañía del japonés venía la veleidosa estrella buscada con tanto afán durante todo el lapso descripto al correr de la pluma.

El otro campeón mundial que se atrevió a concederle el desquite en su propia fortaleza debió entregar su laurel. Laurel que orla hoy, en una era brillante, toda la serie de aciertos que han hecho grande la plaza pugilística argentina. No sólo porque en ella asientan sus reales los peleadores más capaces de mundo, sino porque hay en ella figuras locales de valía internacional. Como Eduardo Lausse, Oscar Pita, Rafael Merentino, Cirilo Gil, Roberto Castro, Ricardo González y muchos otros valores que este año reeditarán momentos inolvidables incluyendo sus apellidos en las planas de la historia deportiva.

Pérez tendrá entre sus posibles visitantes al inglés Dai Dower, al filipino Danny Kid, al español Young Martín y al chileno Germán Pardo. Para examinarlo al campeonísimo Castro es muy posible que se acerquen "Ratón" Macías y Leo Espinosa, mientras que entre los welter, sumándose a lo de Gavilán, se esperan las probables visitas de Scortichini, Ismael España y Earl Scott.

Volverá a incendiarse el ring del Luna Park. La abigarrada afición porteña cooperará con su entusiasmo en cada ocasión y todo el mundo hablará de cada visitante. Pero el temor está disipado ya. Un campeón del mundo no es un mito, sino un profesional consciente que al pasar el cuadrilátero de nuestro palacio del boxeo puede encontrarse en confronte igual con cualquiera de los integrantes de nuestra plana mayor.

El rincón local se ha jerarquizado y de él ha emanado esa solvencia amplia y total que ha elevado nuestra plaza pugilística al nivel de los mejores que le conocen. ◆

Kid Charol fué una de esas figuras casi legendarias que exhibieron su pintoresca personalidad en los principios del pugilismo reatado. Gran boxeador, contribuyó a nuestro progreso.

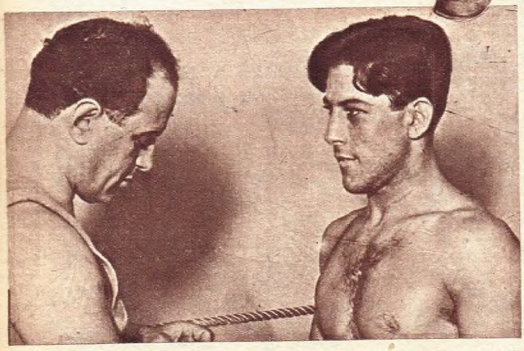

Justo Suárez llenó una época. Su apellido era sinónimo de capacidad. La personalidad del "Torito de Mataderos" invadió todos los ambientes. Salido de un rincón muy humilde, fué ídolo auténtico en todo sentido.

Por primera vez en el país medias de lana fortalecidas con nylon

GLORIA

son ¡únicas!

● ¡Fíjese bien! Pura lana merino que abriga al máximo y nylon que prolonga la duración de las medias ¡en una *mezcla íntima de las fibras!*

CADA HILO está formado por *fibras de lana merino y fibras de nylon "Ducilo"*, el único sistema de hilado que asegura al tejido de las medias ¡una real duración!

● Agréguese a esto el tratamiento especial "a prueba de lavados" a que se somete la lana y comprobará por qué Medias GLORIA

No encogen
No destiñen
¡Duran el doble!

Lana Merino 90 %.
Fibra de Nylon 10 %.

NOTE LA DIFERENCIA

En las medias comunes los hilos de nylon actúan como simple "refuerzo", pero no aumentan la duración de los hilos de lana que se desgastan lo mismo. Sólo la mezcla de fibras en *cada hilo* asegura mas duración.

Talón y puntera Lana Merino 70 %. y Fibra de Nylon 30 %.

Pida el modelo 160. Colores clasicos.

MASLLORENS HNOS. S. A.

en sus

1905 *Bodas de Oro* 1955

Colcha de raso, repujada, bonitos tonos de moda, $ 199

Colcha de brocato, con volado de raso, bordada en bouvet o solos $ 290.

2 PLAZAS

ENVIAMOS AL INTERIOR

CREDITOS

CASA DAUD

ENTRE RIOS 636 - T. E. 38-8766

BOEDO 1739 - T. E. 91-2758 - Bs. As.

ALYMO

EL QUEMADOR de GASIFICACION PERFECTA

PAT. 64.329

CUERPO HIERRO FUNDIDO GASIFICADOR DESARMABLE SUS UNIONES PATENTIADAS IMPIDEN PERDIDAS

MULTIPLICA EL RENDIMIENTO DE SU CALENTADOR

EN TODAS LAS CASAS DEL RAMO

Fabricantes: ALVAREZ, MONTALVI y Cía.

CORRALES 6849 - T. E. 60-6988 - Bs. As.

ZONAS DISPONIBLES PARA AGENTES EN TODO EL PAIS

COMPRE EN FABRICA

Regio dormitorio de 2 plazas estilo francés bombé, lustre nogal o guindo, salida construcción $ 19.45

NO TENEMOS SUCURSALES

CREDITOS SOLA FIRMA EN 24 HORAS

Hermoso comedor estilo francés bombé, lustre nogal o guindo, salida construcción, sillas tapizadas en cuero a elección... $ 1745

GRAN FABRICA DE MUEBLES LOS PORTEÑOS

Av. SAN MARTIN 3931/33

T. E. 51-6483

A 1/2 CUADRA DEL HOSPITAL ALVEAR

Ofertas y Novedades

Creado, organizado y realizado por Publicidad NAYPE - Naya y Pereyra - Diagonal Norte 616 - T. E. 33-6367

Tapado de PATAS de ASTRAKAN Super-Blue G-3

SON REALMENTE OFERTAS DE

SUPER LIQUIDACION

CASTORET (zorro rasado) Super Blue G-3. Preciosos tapados desde $ 950 Sacones 3/4 desde $ 550

PATAS de ASTRAKAN Super Blue G-3, suntuosos tapados desde $ 2.050 Sacones 3/4 desde ... $ 950

MOUTON imitación LEOPARDO (corderito rasado estampado) Super Blue G-3, desde $ 750. Sacon 3/4 desde ..... $ 550

ZORROS PLATEADOS nacionales Super Blue G-3, bonitos estolas desde ..... $ 550

MOUTON DORE, (carnero rasado) Super Blue G-3, espléndidos tapados desde $ 750. Sacones 3/4 desde ..... $ 350

KARAKUL, (cabritos) Super Blue G-3, tapados desde $ 550. Amplios sacones 3/4 desde ..... $ 350

ASTRAKAN Super Blue G-3, tapados desde $ 4.650. Amplios sacones 3/4 desde ... $ 1.450

CABECITAS DE NUTRIA, Super Blue G-3, elegantes tapados desde $ 750.- Sacones 3/4, desde $ 550

NO CONFUNDIR! Solo vendemos PIELES todo el año

GARANTIZAMOS POR ESCRITO POR 3 AÑOS NUESTRAS PIELES

PELETERIAS "BLUE" CONFECCIONAN SUS PROPIAS PIELES. POR ESO PUEDEN GARANTIR LO QUE VENDEN.

Estola de ZORRO PLATEADO Super-Blue G-3

Sacón 3/4 de KARAKUL Super Blue G-3

Sacón 3/4 CABECITAS de NUTRIA Super-Blue G-3

CARTELERA PUBLICITARIA IMPULSADA EN "CONVOY" CON MAS DE UN MILLON DE EJEMPLARES PUBLICADA EN LAS REVISTAS

CALEFONES A ALCOHOL

EMEGE

ALTO 35 cm.

AGUA CALIENTE EN 20 SEGUNDOS

EN TODAS LAS CASAS DEL RAMO

CON RADIADOR GARANTIZADOS

ALTO 21 cm.

Tres modelos, una sola calidad: LA MEJOR! PRACTICOS - SEGUROS - ENLOZADOS EN COLORES

ESTABLECIMIENTO METALURGICO EMEGE ESPINOSA 877

T. E. 43-3555 - Bs. As.

CUNA "DE CARO" ES SILLON ES DIVAN ES CAMA

ES PARA TODA LA VIDA!

ES MUY FACIL DE TRANSFORMAR Y ALARGAR

(1) - He aqui la cuna convertida en un sillón, que extendida (2) se transforma en un diván, el que a su vez prolongado (3) resulta una espléndida cama!

SILLON

DIVAN

CAMA

Puede quedar con baranda protectora

SOLICITE FOLLETO

DE CARO Hnos.

CENTENERA 151

CASI esq. RIVADAVIA 5400

T. E. 60-8157 - Bs. As.

A 30 m. Est. SUBTE "C" JUNTA

EN INGLES, FRANCES, PROVENZAL Y VIENES con asiento "SUPERCONFORT"

COLCHONES a RESORTE

LANCOL

UNICOS CON GARANTIA ESCRITA POR 5 AÑOS

EXIJALO EN TODAS LAS CASAS DEL RAMO

GRAN SURTIDO DE CAMAS, DIVANES, LANAS LAVADAS, etc.

VENTAS POR MAYOR Y MENOR

FABRICA ARGENTINA de COLCHONES A RESORTE

LANCOL S.R.L.

NAZCA 2965

T. E. 50-9009 - Bs. As.

qué flexibilidad!
brinda el COLCHON de
"gomapluma"
PIRELLI

PARA DESCANSAR MEJOR!
Es suave, confortable, higiénico inodoro y muy duradero. De latex y aire, brinda un verdadero descanso. No admite polvillo, insectos ni humedad. Verlo es adoptarlo!

SOLICITE FOLLETO
DE CARO Hnos.
CENTENERA 151
CASI esq. RIVADAVIA 3400
T. E. 60-8157 - Bs. As.
A 30 m. de la Estación
SUBTE to JUNTA

FABRICA a la VISTA!
COMPRE UN 60 °/. MAS BARATO

SOFA-CAMA
estilo americano, guarda la cama tendida, de 1 y 2 plazas, desde $ 1.290.-; otros desde $ 650.-

EN ESTE ESTILO
TAMBIEN HAY DIVAN

VARIEDAD DE MODELOS

Gran surtido de DIVANES-CAMA estilo inglés c/guardarropa, desde $ 1.250; otros desde $ 660.-

Casa VICTOR
Av. BELGRANO 3965
TRELLES 764/66

MUEBLES-CAMA
gran variedad. Modelos desde $ 430.-
T. E. 93-3391 y 63-8297

Ud. LO DESEABA POR RAZONES DE HIGIENE Y DE BUEN GUSTO
Y AQUI ESTA!
Es el moderno y práctico recolector de residuos, que viene a terminar con el feo espectáculo del tacho de basura en la cocina. Ideal para todos los hogares, hospitales, laboratorios, escuelas, clubes, restaurantes, pizzerías.
Pat. Nº. 92159

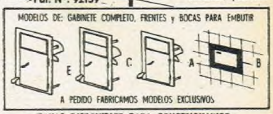

A PEDIDO FABRICAMOS MODELOS EXCLUSIVOS
ZONAS DISPONIBLES PARA CONCESIONARIOS
CANGURITO (S. I. y C.) - CELDRAN, VARELA y Cía.
J. L. SUAREZ 3480/91 - T. E. 68-5165 - Bs. As.

de Gran Actualidad

CONVOY EXTRA de JULIO - Publicaciones que aparecen entre el 11 y el 23 de Julio de 1955

SUPER LIQUIDACION
DE TAPADOS DE PIELES
SUPER BLUE GARANTIA 3 AÑOS
a CREDITO
POR SOLO $50 MENSUALES
en 30 CUOTAS a SOLA FIRMA
PELETERIAS Blue
SIN NINGUN ANTICIPO!

PASTEUR 310 - SUIPACHA 1051

"MUNDO DEPORTIVO" - "EL HOGAR" - "MUNDO INFANTIL" - "ESTAMPA" - "MUNDO ARGENTINO" - "MUNDO RADIAL" - "R. TIPO" - "CUENTAME"

GRAN OFERTA
50° ANIVERSARIO

CONJUNTO AMERICANO
LIVING
COMEDOR
DORMITORIO
$6.880

SENSACIONAL OFERTA! En peteribi enchapado
1 cómoda con 4 cajones - 1 marco con espejo
1 cama de dos plazas tapizado en cuero
2 mesas de luz - 2 sillones tapizados en tela
1 mesa centro - 1 bahut de tres cuerpos
1 mesa libro - 4 sillas. Ton solo $ 6.880.-

MUEBLES MASTANDREA FUNDADA EN 1905
SANTA FE 4535
A una cuadra de la Estación Palermo hacia el centro

BATRIGAS 53
EN MECHEROS EL PRIMERO

TRIPLE CALORIA CON IGUAL CONSUMO
CONVIERTA SU CALENTADOR EN UNA COCINA A GAS DE KEROSENE
GASIFICACION PERFECTA
EXIJA LA MARCA BATRI GRABADA EN EL MECHERO Y SORDINA
PRIMER PREMIO Y MEDALLA DE ORO EN LA EXPOSICION NACIONAL DE ROSARIO 1954

EXIJALOS EN LAS CASAS DEL RAMO
ESTABLECIMIENTO
BATRI
EZIO ANTINORI - CONDARCO 3759/65 - Bs. As.

CARNE Y AZUCARES SON ALIMENTOS ENERGETICOS

Por el doctor Eduardo Saunders

Para los ejercicio de fuerza, el atleta deberá ingerir fuertes dosis energéticas, como las que proveen la carne y los azúcares.

UN viejo proverbio dice: "Si el Diablo no hubiera creado los cocineros, todos seríamos vegetarianos." Algunos lo completan agregando: "...y no habría gordos". Es indudable que un régimen exclusivo de carne evita la acumulación de grasas, pero su abandono absoluto puede ocasionar desastres, en particular al deportista y el atleta.

El hombre actual es omnívoro por excelencia. La carne es el único alimento habitual que no contiene hidratos de carbono (azúcares, harinas, etc.) y sería ciertamente arriesgado privarse de ellos, pues constituyen alimentos esencialmente energéticos y, por lo tanto, propios para el trabajo muscular. Por lo demás, si nos privamos de la carne, el organismo consume su propia carne, porque la requiere ineludiblemente como alimento de sustitución; su consecuencia es un adelgazamiento no siempre deseable. Las interesantes experiencias del famoso fisiólogo alemán Schwartzmaann demostraron que tratando a nuestro organismo mediante una opoterapia a base de extractos de músculos (sea carne), despojados de toda otra sustancia que no fueran las proteínas o albuminoideos, el corazón de sujetos así alimentados aumenta su potencia, y las arterias —al contrario de lo que antes se pensaba— se vuelven más elásticas, cosas ambas muy útiles para el rendimiento deportivo. Pero aún así, no deben excluirse los hidratos de carbono, porque también está demostrado que el régimen vegetariano en que predominan los últimos, incluído en buena proporción el azúcar, permite mayor duración en las contracciones musculares, igualmente importante para el deportista. Es preciso, pues, ser ecléctico y aceptar el régimen alimenticio mixto.

Otro fisiólogo alemán de gran autoridad, P. Schenk, efectuó observaciones que resultaron muy ilustrativas, con los atletas participantes en los Juegos Olímpicos de Berlín, pertenecientes a 42 naciones de los más diversos climas y costumbres alimenticias. Seguían casi todos aquéllos un régimen ordinario en el que figuraban más o menos 400 gramos de carne (peso bruto) dos veces por día. El régimen de los ingleses, suecos, fineses y noruegos era más moderado que el de los sudafricanos y sudamericanos. Sin embargo, los atletas de fuerza comían a menudo grandes cantidades de carne, hasta un kilo por día, mientras que los atletas ligeros, daban preferencia a las frutas, legumbres, pan, azúcar y miel. Comprobó igualmente, que un par de días antes de las competencias el menú era particularmente nutritivo y pobre en residuos. La última comida tenía lugar, por lo general, tres horas antes de la fijada para las pruebas (algunas de estas últimas duraban hasta cuatro horas o más) y consistían en uno a tres bifes con huevos e hígado, algo de legumbres y fruta. Un poco más tarde se complementaba, para aumentar la fuerza y tensión, con dos yemas de huevo, leche, jugo de carne, ovomaltina o glucosa. Las mayonesas y cremas estaban proscriptas, prefiriendo los alemanes las legumbres tiernas y frutas exóticas para ellos: bananas, naranjas, manzanas. El pan variaba con la nacionalidad. El azúcar y la manteca se consumían a razón de 100 y 150 gramos por día; leche, un litro y medio diarios. Como puede deducirse, si bien la carne fué alimento dominante, estuvo bien y variadamente acompañada, que es lo indicado por el buen sentido dietético. Razón tiene el propio Schenk al decir: "El deportista ha de comer no lo que quiere, sino lo que debe", aunque no hay duda que también decide la particular constitución individual. Así, vemos que a los deportistas delgados con tendencia temperamental asténica, comúnmente no les gusta la carne; en cambio, a los vigorosos les gusta y la comen con fruición, pese al dogmatismo cerrado de los apóstoles del vegetarismo.

Los azúcares (glucosa, levulosa, lactosa, maltosa, sacarosa, etc.) constituyen un "combustible" de gran poder energético para los deportistas. Pertenecen al grupo de los hidratos de carbono y se les encuentra en los más diversos alimentos. Mediante la digestión intestinal todos ellos son reducidos al azúcar, la más simple, que es la glucosa. Es curioso que generalmente los obreros de trabajos pesados manifiestan poca predilección por el azúcar, al contrario de los atletas, que se muestran golosos. Esto último se debe a que el azúcar les permite recuperar rápidamente las fuerzas en el curso de los más severos esfuerzos. El doctor P. Madeuf ha hecho notar que la absorción de un jarabe azucarado después de una ardua ascensión deportiva en montaña, suprime la fatiga con rapidez que no lo permite ningún otro factor. Es que el líquido pasa sin detenerse en el estómago y las vellosidades intestinales lo absorben rápidamente, entrando así a la circulación sanguínea en brevísimo tiempo. Lo equipara a una inyección endovenosa de energía.

Algunos atletas pretenden que deben al azúcar su desarrollo muscular y consideran que les despierta el apetito. Esto último, aunque parezca una aberración por aquello de que las golosinas "quitan las ganas de comer", puede admitirse como verdad, pero en ciertas condiciones. La explicación es la siguiente: si se absorbe agua muy azucarada algún tiempo antes de la comida, estando como si dijéramos en ayunas, el porcentaje de azúcar en la sangre pasa entonces a un máximo casi de diabéticos (éstos viven habitualmente hambrientos); luego sobreviene una reacción que provoca el efecto, es decir: el apetito y el atleta come entonces ávidamente, contribuyendo a la formación de músculos, más que con el azúcar... con lo que ingiere después.

A los deportistas delgados que se tientan con el azúcar les ocurre que no siempre obtienen el efecto deseado; es de aconsejarles que no lo consuman con abuso; debilitarán su estómago, por lo común delicado. Deben ingerirlo muy diluído en agua, de lo contrario atraen hacia el estómago gran cantidad de glóbulos blancos, que quitan a las fibras musculares del movimiento estomacal su natural contractilidad.

Establezcamos, pues, que aun cuando el azúcar es un alimento energético de primer orden, debe ser consumido con moderación, en límites razonables. Cuando está bien nutrido, el deportista no necesita ingerirlo aparte, a título complementario. Tomado en exceso termina por fatigar el hígado. Si acaso, la dosis suplementaria diaria durante el entrenamiento no tiene por qué ser mayor de 30 gramos. Por otra parte, aumentar esa dosis implica el riesgo de transformar el estómago en un medio de cultivo azucarado, excelente para favorecer —como se hace en los laboratorios de bacteriología— la pululación de gérmenes patógenos. Puede de ese modo provocarse una congestión aguda del hígado, que cae en surmenage, y además, penosas fermentaciones digestivas, que a la larga son un desmedro para la salud general. ◆

Correspondencia

Torres, Mercedes (San Luis). — Su peso debiera oscilar entre setenta y cinco y ochenta kilos. No le aconsejamos el método a que usted se refiere. Practique el deporte de su preferencia sin perjuicio de los ejercicios gimnásticos. Si puede evitar el fumar, aun cuando lo hace con moderación, tanto mejor.

Luis Vitali (Casilda). — Hay un viejo proverbio que dice: "Lo que Natura non da, Salamanca non presta." Conformese con mejorar lo que Dios le ha dado, sin magnificar sus pretensiones, que el beneficio será siempre grande para usted.

Ciclista y conscripto (Villaguay). Razonablemente hemos de pensar que los dos médicos tuvieron razón en hablarle como lo hicieron. Al fin, la vida del conscripto no puede ser considerada como sedentaria. Por lo demás, una presión máxima de 17 a su edad y en relativo reposo, debe ser considerada con prudencia. Confíe, pues, en la opinión médica, pese a aparentes contradicciones que usted no puede interpretar.

Antonio J. Ortaza (Dock Sud). — Imposible darle aquí los detalles que desea. Le será muy útil un texto bueno sobre medicina del deporte.

LAS NAVES ARGENTINAS SURCAN AHORA TODOS LOS MARES DEL MUNDO

En materia de transporte marítimo, el general Perón ha creado una flota mercante que tiende, como objetivo fundamental, a asegurar el movimiento de la producción nacional hacia los centros de consumo, puertos de embarque y mercados extranjeros.

Las modernas naves argentinas que surcan actualmente todos los mares del mundo, además de promover la reactivación general del litoral y sus zonas de influencia mediante servicios permanentes, adecuados y regulares, consolidan la participación del país en el comercio internacional.

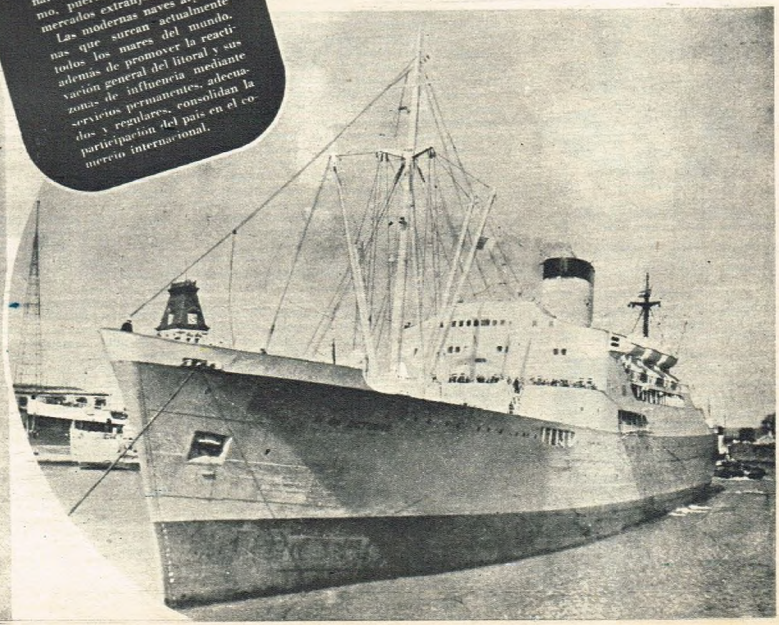

AHORA SON 3
los colores del
FIJADOR PALMOLIVE
VERDE AMBAR ROSADO
La misma calidad
La misma fórmula secreta
El mismo fino perfume

¡QUÉ FIJADOR FORMIDABLE!
¡Qué calidad... y qué fino su perfume!

Se extiende fácilmente por el cabello, sin pegotearlo, y lo mantiene bien peinado y perfumado todo el día!

Sí, porque FIJADOR PALMOLIVE está hecho, en una secreta fórmula, con un ingrediente exclusivo y un finísimo perfume. Uselo y Ud. también dirá: "¡Qué fijador formidable! ¡Qué calidad... y qué fino su perfume!"

$ 3.30
$ 5.50
$ 9.90
$ 16.70
Super económico
1 Kg. $ 29.60
Industria Argentina

BIEN PEINADO TODO EL DIA

LA 42ª VUELTA A FRANCIA

Entre la extraordinaria pléyade de participantes se destacan por sus aptitudes Luis Bobet, Hugo Koblet y Fernando Kubler. Otras figuras de semejante volumen participarán en la clásica prueba.

CARACTERISTICAS GENERALES DEL "TOUR" DE 1955

Por Robert Descamps

PARIS, A.F.P. — Más de cien campeones ciclistas y unos setecientos acompañantes, técnicos, directivos, mecánicos, masajistas, etc. salieron de El Havre para iniciar la 42ª edición de la Vuelta a Francia. Pero desde hace unos años, la "Vuelta a Francia" ya no es la vuelta de Francia. Los sucesores de Henri Desgrange, "padre de la gran prueba", se afanan en mantener la competición en el primer plano de las manifestaciones deportivas, en una época en que la mecanización en todos los campos asesta rudos golpes a la industria ciclista. Por eso estudian con muchos meses de antelación las posibilidades que brinda la topografía de las distintas regiones. Su objetivo es dar con un recorrido dotado de dificultades cuidadosamente escogidas, capaces de mantener desde el comienzo hasta el fin de la prueba la expectación del público, a la par que tratan de presentar la Vuelta a poblaciones que no vieron nunca el paso de la caravana ni el fin de una etapa.

La Vuelta a Francia es, indiscutiblemente, la mayor prueba ciclista disputada en el mundo. Más, para el profano, la gran carrera es al propio tiempo un espectáculo poco común. Cada tarde, los fines de etapa, ya fuere en Metz, Marsella, Tolosa o Burdeos con un "día de fiesta", "Se" ha presenciado la llegada de los gigantes de la ruta. "Se" ha tratado de dar un nombre a cada rostro. A veces, "se" ha visto un fulgurante sprint en pos de la victoria diaria. Pero, sobre todo, "se" ha aclamado con entusiasmo a los Bobet, Fausto Coppi, Gino Bartali o Hugo Kob'et, enfundados en el prestigioso maillot amarillo. Y una vez que los corredores se retiraron a descansar, "se" ha continuado la fiesta. Después de haberse divertido con el espectáculo multicolor del desfile de los vehículos de la caravana publicitaria y técnica, después de haber sonreído ante la agitación de los periodistas que se abalanzan hacia los teléfonos para dictar su reseña, "se" ha asistido a las atracciones nocturnas brindadas gratis por las grandes firmas comerciales de la caravana, las cuales han pagado verdaderas fortunas a las "vedettes" de la escena para actuar en tales circunstancias. Y mientras los campeones descansan en sus habitaciones, Tino Rossi, Charles Trenet o Line Renaud entran en competencia para disputarle los aplausos a la multitud, la cual, unas horas más tarde, contemplará con aire nostálgico la marcha del "Tour" hacia otra ciudad.

◆

Espectáculo volante, la Vuelta a Francia recorrerá este año las instalaciones portuarias de El Havre, la rada y las playas de Dieppe, para lanzarse vertiginosos hacia los sombríos paisajes del norte de Francia. A través de la polvareda de las minas de carbón, la caravana irá a Roubaix. Luego, a Bélgica, cuyo nombre figura doce veces en el palmarés, en donde la Vuelta acampará en torno de la ciudadela de Namur. A continuación, se recorrerá el este de Francia. Metz, punto de partida de la Vuelta de 1951, será esta vez meta de etapa. Los corredores se preparan ya a cortejar la montaña, los Vosgos, preludio este año de la travesía de los Alpes. Al día siguiente, se evocarán las hazañas de los grandes campeones helvéticos, en cuyo honor la Vuelta se adentrará en la Suiza germánica por los llanos de Alsacia y las orillas del Rin. Zurich, la ciudad jardín, acogerá por vez primera a los jinetes de la bicicleta. Por Thon-les-Bains, Briançon y Mónaco, la prueba se adentrará en la decoración que mejor le sienta: la de los majestuosos Alpes. El Galibier, punto culminante del itinerario, los Aravis, con el Mont Blanc como tela de fondo, los puertos del Lautaret y de Vars serán el escenario de las primeras grandes batallas. Luego Mónaco, en donde, a orillas del Mediterráneo, corredores y seguidores observarán la primera tregua de veinticuatro horas. Ya se habrán cubierto nueve etapas y 1.897 kilómetros. Aún quedarán por cumplir trece jornadas de carrera y 2.423 kilómetros.

Del Principado, la caravana se trasladará a Marsella. La danza continúa. Para conducir la Vuelta a Avignon los organizadores hubiesen podido hacer atravesar la Provenza salpicada de olivares. Sin embargo, han prefe-

La Asociación de Pesca ante un ambicioso plan

Por Angle

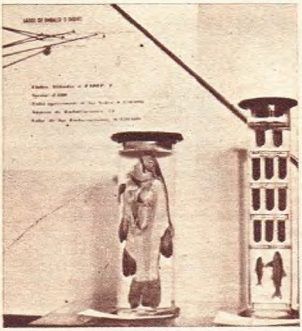

Esta fotografía, obtenida durante la Gran Exposición de la Pesca Deportiva, recuerda la exhibición de dos frascos a saber: en el de la izquierda, corte de una trucha marrón y, en el otro, todo el proceso biológico de este salmónido. Los ejemplares fueron cedidos por un admirador de los pescadores.

POR "Cardumen", órgano de la Asociación Argentina de Pesca, nos acabamos de enterar de un ambicioso plan de esta entidad porteña, para cuya concreción será menester la más absoluta solidaridad de sus adherentes. El proyecto bien vale cualquier sacrificio, y cuanto más haya que trabajar será mejor la hora de contemplar las realizaciones. En el espigón que está detrás de la Italo, en el puerto, le ha sido cedida a la Asociación una superficie de 25.000 metros cuadrados de tierra. "Se dispondrá así —informa "Cardumen"— de 1.600 metros lineales de pesqueros sobre el río y, aproximadamente, 1.200 metros sobre el dique. Esa es toda la longitud comprendida a lo largo de dos escolleras y un block. Un ambiente amplio y de características bien definidas en sus dos sectores. Para habilitarlo convenientemente se procederá, como medida previa, al relleno y emparejamiento del terreno. Luego se construirá a lo largo de toda la costa un pesquero en cemento armado, con lugar para sentarse y parapeto. En las escolleras se construirán tres refugios que afectarán la forma de "bungalows", con salas de estar para socias y socios por separado. En el bloque principal se instalarán dos refugios más, uno de ellos con sala de estar común. Todos dispondrán de mesas, sillas y elementos sanitarios. En el refugio principal se habilitarán cañeros y roperos. Además, al costado de cada uno de los refugios se instalará una parrilla con campana de humo y techo. Todo esto como paso previo a la construcción del edificio principal y según planos preparados gentilmente por el arquitecto Baleani, nuestro consocio, y ya aprobados por la C. D. Los trabajos han sido presupuestados en la suma de 874.000 pesos, de los cuales 200.000 pesos se destinarán a relleno y emparejamiento y el resto a construcciones."

La noticia que nos llega en ese elegante mensaje que es "Cardumen", hace que levantemos la caña para saludar una iniciativa que, como todas las de los pescadores, habrá de ser celebrada en todo el país. Si la fundación de un club nos halaga, también nos hincha de orgullo comprobar la constante evolución progresista de las entidades. Sin otro ingreso que el que aportan sus asociados, los clubes de pesca suelen dar lecciones como ésta de la Asociación, que dicen de la pujanza de nuestra familia.

La entrega de "Cardumen" que ha llegado a nuestras manos es un digno exponente de los valores que tiene atesorados la entidad. El director de la publicación es Mario A. Domeniconi; su supervisor, Carlos Selva Andrade; el secretario de redacción, Vito Di Francescantonio; los dibujantes, el querido Héctor, compañero de esta redacción, y Medrano. Integran la plana de redactores Oscar A. Parodi, Carlos Mari, Miguel Caffarena, Héctor C. Vanolli, Enrique Rocha Iglesias, Leandro Garibotti y Arpad Zeisler. Y la comisión administradora, la más importante para la tesorería, está formada por Eduardo Caffarena, José Mori y Federico Martí. "Cardumen", que cuenta también con una pléyade de valiosos colaboradores en todo el país, trae en sus páginas un valiosísimo material. Como periodistas y pescadores, no podemos menos que celebrar jubilosos la noticia ya glosada sobre el plan y el nuevo ritmo impreso a la publicación, que honra a los que la hacen y al deporte en general. ◆

Hombres, mujeres y niños, todas las edades, atraídas por el noble deporte de la pesca. Fotografía obtenida en las suaves playas de Santa Teresita, en el Atlántico de Buenos Aires, a veces bueno en pesca.

y ahora:
ABSORCION
HELADERAS A KEROSENE, GAS, SUPERGAS y RESISTENCIA

sea técnico en
REFRIGERACION
POR ABSORCION

3 meses de estudio
por CORRESPONDENCIA o CLASES PERSONALES

Amplia práctica en los más diversos equipos de ABSORCION

UN NUEVO GRAN ESFUERZO DE REFRILEX
¡A la enseñanza de la Refrigeración eléctrica agregamos la de absorción!

TECNICOS ESPECIALIZADOS LO CAPACITARAN
¡SE LO GARANTIZAMOS!

y le extendemos su
DIPLOMA DE TECNICO
y CARNET PROFESIONAL

sólo es necesario
SABER LEER y ESCRIBIR

Solicite informes

TALLER ESCUELA
REFRILEX
Inscripta en el Ministerio de Educación.
MATHEU 257 - T. E. 48-0421

Sírvase enviarme detalles completos sobre su curso de Refrigeración por ABSORCION

NOMBRE .....

DOMICILIO .....

LOCALIDAD ..... MD

Miguitas PARA EL HINCHA

Por Un Cronista Cualquiera

HEROE NEGRO

Hace ocho años Jackie Robinson se constituyó en figura extraordinaria dentro del deporte norteamericano al ser el primer negro que actuaba en un equipo de la Liga Mayor del beisbol: el Dodger, de Brooklyn.

En el año 1949 se lo eligió como el mejor bateador de la Liga Nacional y la crítica periodística lo señaló como el jugador más destacado de la temporada.

Antes de todo eso, Robinson había actuado en la guerra. Huérfano desde muy niño, tuvo que trabajar para ayudar a los suyos; con todo, estudió en la Universidad de California y allí sobresalió en beisbol, fútbol, salto atlético, básquet y tenis. Hoy sigue siendo un gran beisbolista y se ayuda como director de un programa de radio y televisión en Nueva York.

PATO

Cuatro jinetes por bando hacen un partido de pato y los tiros al arco tienen que hacerse con la mano derecha.

DECISION

En el transcurso de un match de rugby en Gales, el juez Griffin expulsó a los 15 jugadores de uno de los equipos, el Tredeger, por protestar sus decisiones. El conjunto rival, el Ebow, ganó entonces por abandono.

BEISBOLERO

Es probable que muy pocos sepan que Marciano, campeón del mundo en box, era un gran beisbolero, como que llegó a actuar en el famoso Cachorros, de Chicago. Era receptor mediocre, pero se transformó en un gran bateador.

CAMPEON

Joe Louis fué el campeón mundial de todos los pesos que más veces puso en juego su título: veinticinco. Braddok, Sharkey y Fitzsimmons sólo lo expusieron una vez.

PROFESIONAL

La pelota vasca fué el primero de los deportes que se profesionalizó en nuestro país.

JABONADO

Un entretenimiento deportivo que se hacía antaño para las grandes festividades era el palo jabonado. Se trataba de un poste alto, engrasado, en cuya parte superior se colocaban premios. Quien conseguía trepar hasta el tope se quedaba con los premios.

FUTURO

El próximo congreso general de la FIFA tendrá lugar en Lisboa, dentro de un año. Se tratarán importantes reformas para el fútbol.

SALIDA

Cuando inicia el juego, el centreforward debe impulsar la pelota hacia adelante. Está prohibido que lo haga hacia atrás.

TRES

Tres veces la Argentina ha sido campeón olímpico en la categoría pesado de boxeo. Rodríguez Jurado (1928); Alberto Lovell (1932) y Rafael Iglesias (1948).

K.O.

Todo boxeador profesional que pierde por k.o. debe ser sometido a un examen médico oficial dentro de las 48 horas de efectuado el combate.

PATIN

Los grandes patinadores sólo dirigen los patines con movimiento de tórax o de cabeza.

DENOMINACIONES

Al beisbol lo llaman en los Estados Unidos: "ajedrez de campo".

DIALOGUITO

—¡Qué cosa esta manía de hoy por el automovilismo! ¡En mi vida he corrido tanto como ahora!

—¡Ah! No sabía que fueses un apasionado del volante.

—No lo soy. Ni por sueño. Es que varias veces al día me toca cruzar la avenida Nueve de Julio.

PANORAMA deportivo NACIONAL

SGO. DEL ESTERO. — No obstante la baja temperatura reinante, numerosos aficionados concurrieron a las canchas donde se disputaron los diversos partidos correspondientes a la sexta fecha del campeonato de la Liga Cultural de Fútbol. De todos ellos, resultó el de mayor atracción el que sostuvo el puntero, Güemes, contra Central Córdoba, al que se impuso por el elevado score de ocho tantos a dos. Con esta victoria, el ganador, que se mantiene invicto, se afianza en el primer puesto de la tabla, con diez puntos obtenidos en los cinco partidos que jugó hasta ahora. Unión, vencedor de Estudiantes por tres a dos, figura segundo, con seis partidos jugados y nueve puntos; Mitre perdió su condición de invicto en el match que sostuvo en La Banda con Sarmiento, que lo derrotó por dos goles a uno y lo relegó así al tercer puesto, con ocho puntos. Agua y Energía conquistó su primera victoria a expensas de Santiago, al que derrotó por tres a dos; en cuanto a Comercio, batió a Clodomira en cotejo de intenso trámite, por cuatro goles a tres.

GUALEGUAYCHU. — Resultó sumamente reñido el match que disputaron los equipos de Pueblo Nuevo e Independiente, por el campeonato local. Los rojos iniciaron su acción con singular entusiasmo, lo que les permitió crear situaciones de riesgo a la defensa contraria. Hubo, sin embargo, una oportuna reacción en los delanteros del Pueblo Nuevo, quienes realizaron penetrantes incursiones hacia el arco rival, lo que les significó la conquista del triunfo por dos tantos a uno. Defensores del Sur produjo una sorprendente performance al derrotar a Central Entrerriano por dos a uno; el ganador actuó estimulado por un extraordinario entusiasmo y accionó armónicamente y con decisión, conquistando un legítimo triunfo. Black River y Juventud Unida empataron en un gol, y Racing, en su cancha del Parque Unzué, se impuso a Aguila por cinco a uno. En Urdinarrain, Defensores del Oeste triunfó sobre Deportivo Urdinarrain por dos a uno.

CONCEPCION. — Deportivo Aguilares y Jorge Newbery encabezan las posiciones en el certamen anual de la Liga Tucumana del Sur de Fútbol, ambos con ocho puntos, pero tienen serios rivales en Marapa, Azucarera Argentina y Santa Lucía, que han totalizado siete; luego, con seis, figuran Juan Manuel Terán y Santa Rosa, y a continuación, con cinco, revistan Concepción y Nuñorco. En los puestos siguientes se hallan colocados Santa Ana, con cuatro, Sportivo Trinidad, con tres, San Ramón, que tiene dos y finalmente, con uno, Los Sarmientos y Providencia. En la última fecha del torneo, Aguilares venció a Trinidad por cuatro a uno; Concepción se impuso a Los Sarmientos por cinco a uno, Santa Lucía a San Ramón por dos a cero, Jorge Newbery a Providencia por cinco a uno y Santa Rosa a Santa Ana por cuatro a dos. Nuñorco igualó en un gol con Marapa y Juan M. Terán dividió honores con Azucarera, sin tantos.

POSADAS. — Un intenso cotejo fué el que sostuvieron Guaraní, ganador del campeonato de primera división "A" del año pasado, y General Paz, que venció a su vez en el torneo de primera "B", en el terminó invicto su brillante actuación. Ambos teams actuaron con gran entusiasmo y brindaron al escaso público que lo presenció, un espectáculo muy satisfactorio, por el alto nivel técnico en que se desarrollaron las jugadas. Independiente iba imponiéndose a Mitre por dos goles a cero, cuando a los 18 minutos de la segunda etapa debió interrumpirse el juego a raíz de una incidencia, al cabo de la cual Mitre se negó a continuar la lucha. Atlético Posadas triunfó sobre Brown por seis a cero, en un cotejo que le fué muy favorable durante todo su transcurso.

PUAN. — Por el campeonato zonal de fútbol se disputaron los encuentros correspondientes a la sexta fecha, que tuvieron los siguientes resultados: Independiente venció a Tiro Federal por dos goles a cero; Unión de Bordenave derrotó por cuatro a cero a 4 de Junio de Darragueira y Azopardo se impuso a Gimnasia y Esgrima de Darragueira por cuatro a tres. Puan Fútbol Club y Azopardo encabezan ahora la tabla de posiciones, con siete puntos, escoltados por Tiro Federal de Puan, 4 de Junio de Darragueira e Independiente de Puan, todos ellos con cinco puntos. Después figuran Unión, de Bordenave, con tres puntos, y Gimnasia y Esgrima, último, con sólo dos puntos.

MENDOZA. — En un match apenas discreto, Godoy Cruz, campeón de 1954, empató sin goles con Deportivo Maipú, que aprovechó la circunstancia de actuar en su cancha para luchar de igual a igual con su calificado adversario, que no consiguió vencerlo. Andes Talleres derrotó a Gimnasia y Esgrima por tres a uno, y el actual puntero, Boca Juniors, triunfó sobre San Martín, casi sobre la hora, por tres a dos. Gutiérrez derrotó a Independiente Rivadavia por tres a dos y Luján dividió honores con Murialdo: cada equipo logró un gol, índice del equilibrio de las fuerzas en pugna. Fué asimismo muy parejo el encuentro que sostuvieron Huracán Las Heras y Deportivo Guaymallén, equipos éstos que empataron en dos tantos; asimismo terminó igualado en un gol el partido entre Atlético Argentino y Ciclos Club Lavalle. Boca, que encabeza la tabla, ha totalizado 16 puntos, seguido a dos de diferencia por Atl. Argentino. Seguidamente, todos con trece puntos, figuran Andes Talleres, Godoy Cruz, Independiente Rivadavia y Gutiérrez Sport Club, a los que escoltan Gimnasia y Esgrima y Luján Sport Club con doce. A continuación figuran Gaumyallén, Maipú, Murialdo, Huracán Las Heras, San Martín y Ciclos Club Lavalle, éstos dos últimos con 6 puntos.

TUCUMAN. — Con la victoria de San Martín, que en el último partido se impuso a Central Córdoba por dos goles a uno, finalizó el Campeonato de Honor de la Federación Tucumana de Fútbol. El vencedor cumplió una hazaña muy meritoria, pues durante el desarrollo del certamen experimentó un solo revés, en el transcurso de la primera rueda. Su vencido se clasificó segundo en el torneo, con trece puntos; Central Norte, Atlético Tucumán, All Boys y Tucumán Central ocuparon conjuntamente la posición siguiente, con diez puntos, seguidos por Obras Sanitarias, Argentinos del Norte, Unión Cerveceros y Sportivo Guzman.

CORRIENTES. — En la cancha del club Alvear se realizó el tercer partido de interligas por el trofeo "Eva Perón", entre los seleccionados de las Ligas Correntina y Peronense de Fútbol, respectivamente. El cotejo tuvo alternativas muy equilibradas, pero la línea delantera local supo aprovechar las oportunidades que se le presentaron al producirse momentáneas fallas en la defensa del equipo de Resistencia. Al cumplirse los primeros 20 minutos de juego ganaba Correntes por tres a cero, logrando descontar ventajas poco después el team de Resistencia. En la segunda etapa Correntes llegó a aventajar a su adversario por cuatro tantos a uno, pero poco antes de finalizar el encuentro Resistencia logró un nuevo tanto, por lo que el triunfo correspondió en definitiva al seleccionado correntino por cuatro a dos. ◆

CONCURSO

¡Qué Golazo!

- Su gol más notable?
- Contra Huracán en 1928!
Cual es el nombre de este gran ex-wing de Boca Juniors, apodado Tarasca? Entre quienes acierten, 5 cajones de GUINDADO PEDEMONTE.

BERNABE FERREYRA
Fué el autor del "Golazo" de Junio.
Ganaron un cajón de GUINDADO PEDEMONTE:
Rogelio Lopez - Capital
A. Demarco - Capital
Jorge Beltrame - Olivos
Nélida Piotrani - El Trébol
L. E. Huerta - Villa Madero

GUINDADO
Pedemonte
BEBALO HELADO

CORTE Y ENVIE ESTE CUPON
Sres. Golazo Pedemonte
Alsina 1360 Capital
El ex-wing derecho de Boca, es

RAGGIO FORCHIERI, & CIA. S. R. L.
$ 6.500.000 m n. Bolivar 315 - Bs. Aires

JORGE BATIZ, a lo campeón

Por V. H. D'Angelo

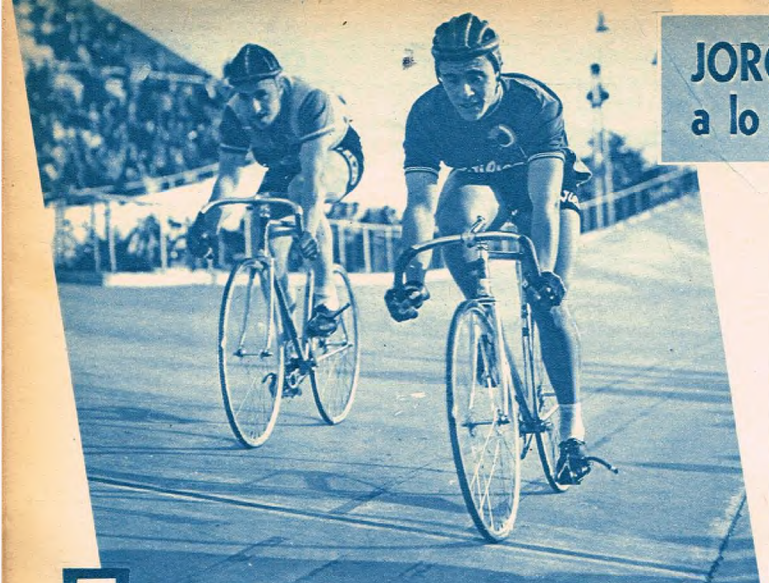

Esta es la serie decisiva de la prueba de velocidad, en la que Jorge Batiz consigue derrotar a Juan Carlos Cantó. Al ganar también Batiz la carrera del kilómetro por tiempo, se adjudicó el premio en disputa.

EL atractivo principal del "omnium" urgentemente preparado por el Club Estudiantes Solís de Tigre, para cubrir el claro dejado el domingo último por una entidad que a último momento resolvió no realizar la reunión que debía estar a su cargo, lo constituyó la reaparición del campeón panamericano de velocidad Jorge Batiz. Desde aquella oportunidad en que asombró en México con esa extraordinaria actuación que le significó la conquista del codiciado título, no había vuelto a presentarse en pistas de nuestro país, aun cuando trascendió que continuaba adiestrándose

Debemos comenzar diciendo, en lo que a su actuación se refiere, que sin ser extraordinaria, porque en verdad tuvo muy pocos instantes de apremio, consiguió salir airoso en velocidad pura ratificando ampliamente sus grandes condiciones. En todas y cada una de las series en que le correspondió intervenir, se impuso prácticamente sobre la misma línea de sentencia, esto es, sin apabullar nunca a su adversario; pruebas hubo en las que la diferencia de capacidad era tan notoria que, de habérselo propuesto, pudo haber arribado a la meta con marcada ventaja a su favor. Pero prefirió siempre hacerlo sin transmitir sensación de superioridad absoluta, para no disminuir a sus ocasionales oponentes. Por eso afirmamos en el título de esta nota que Jorge Batiz ganó a lo campeón. Pues la prestancia, el dominio y la caballerosidad de un campeón, son las virtudes que adornan su personalidad deportiva.

La reunión que comentamos consistió en un "omnium" en el que se incluyeron competencias de velocidad pura, kilómetro por tiempo en match confrontación, e individual sobre cincuenta vueltas. La clasificación final se hizo sobre la base de dos intervenciones, ya que el reglamento obligaba a competir en dos de las tres a elección de los participantes.

En velocidad, ya hemos expresado que la victoria se la adjudicó al campeón panamericano, correspondiendo el lugar de escolta a Juan Carlos Cantó, quien luego de una prolongada inactividad en carreras de esta naturaleza, volvió mostrando las mismas aptitudes que lo señalaban como un "sprinter" de porvenir y con las que puede llegar a ocupar un primerísimo plano, a poco que insista en la especialidad.

En lo que hace a la prueba del kilómetro, es necesario decir que ninguno de los participantes —ni aun el mismo Jorge Batiz, finalmente ganador— cumplió actuaciones convincentes. El único tiempo aceptable —aunque de ningún modo bueno— fué el de éste —1'14" 1/10—, pero así y todo está un poco distante del que puede lograrse en el velódromo Presidente Perón, escenario de las contiendas. Tan es ello así que la Federación Ciclista Argentina, al hacer la designación del plantel básico, dejó en blanco la representación en la prueba del kilómetro, para efectuar el nombramiento con el mejor de una selección en la que el básico será de 1'12", tiempo que particularmente creemos será muy difícil de registrar, pero que indica cuanto menos que las pretensiones son

Un pasaje de la prueba individual sobre cincuenta vueltas con embalajes intermedios. Al frente del grupo marcha el corredor Ricardo Bolívar, seguido por Juan C. Cantó, Juan C. Martínez, Juan Corrado, etc.

Protagonizaron el match por el tercer puesto en la competencia de velocidad Juan Carlos Martínez y Ramón Bodetich. Consiguió salir airoso, no sin esfuerzo en los últimos metros, el corredor mencionado en primer término.

Héctor Anido gana uno de los "sprints" intermedios en la carrera individual. A su derecha —ubicándose segundo— Héctor Forest, joven corredor de tercera categoría, a quien luego correspondió el triunfo en la citada prueba.

elevadas. Los restantes competidores en la prueba que comentamos obtuvieron cronometrizaciones que, francamente, decepcionan; como atenuante podría buscarse la circunstancia de ser ésta la primera prueba del año, de manera que, insistiendo, si bien no se conseguirá llegar al mínimo establecido por la Federación, podrán registrarse, cuanto menos, tiempos que conformen.

Héctor Forest, que al promediar la prueba individual sobre cincuenta vueltas consiguió, junto con Alfredo Del Valle, un circuito de ventaja sobre los demás competidores, resultó finalmente vencedor en la misma, por su mejor colocación en los emblajes intermedios, correspondiendo a su compañero de fuga el segundo lugar y a Juan Corrado —que posteriormente consiguió unirse a los punteros— el puesto inmediato posterior.

De esta forma y tras el cómputo de puntos —distribuído de acuerdo a una tabla de los organizadores— la victoria final fué de Jorge Batiz, mereciendo ser su escolta precisamente el vencedor de la prueba individual, Héctor Forest. ◆

Clasificación Parcial

VELOCIDAD

1º **Jorge Batiz.**
2º **Juan Carlos Cantó.**
3º **Juan Carlos Martínez.**
4º **Ramón Bodetich.**

KILOMETRO

1º **Jorge Batiz, en 1'14" 2/10.**
2º **Ramón Bodetich, en 1'19" 3/10.**
3º **Juan Corrado, en 1'20" 6/10.**
4º **Héctor Anido, en 1'22" 2/10.**

INDIVIDUAL

1º **Héctor Forest, 50 vueltas, 8 puntos.**
2º **Alfredo Del Valle, 50 vueltas, 5 puntos.**
3º **Juan Corrado, 50 vueltas, 3 puntos.**
4º **Juan C. Cantó, 49 vueltas, 13 puntos.**

CLASIFICACION GENERAL

1º **Jorge Batiz, con 288 puntos.**
2º **Héctor Forest, con 148 ½ puntos.**
3º **Ramón Bodetich, con 123 puntos.**
3º **Juan Carlos Cantó, con 123 puntos.**
5º **Juan Corrado, con 110 puntos.**
6º **Alfredo Del Valle, con 90 puntos.**

en todo triunfo automovilístico hay 2 valores indiscutidos

El Volante y el MECANICO

Capaz de resolver cualquier falla del motor al instante

¡Decídase!

Ud. Puede ser un Experto Técnico en Motores

siguiendo los cursos de Instituto Americano de Motores (personales o por correspondencia) que tratan la práctica en forma perfecta y completa, respondiendo a la MODERNA TECNICA para ser un TECNICO MECANICO PERFECTO

ENSEÑANZA EN CLASE O POR CORRESPONDENCIA

¡GRATIS!

RECIBIRA UD. ESTE VALIOSO JUEGO DE HERRAMIENTAS

y todo el material indispensable para hacer la práctica profesional, quedando todo de su propiedad, junto con las valiosas lecciones enviadas.

INSTITUTO AMERICANO DE MOTORES

SANCHEZ DE BUSTAMANTE 877 - Bs. AIRES - (Rep. Arg.)

FILIAL EN EL URUGUAY – SAN JOSE 1013 – MONTEVIDEO

MANDE HOY ESTE CUPON

Ruegole quiera remitirme a vuelta de correo, GRATIS Y SIN COMPROMISO ALGUNO DE MI PARTE, su folleto "Un consejo que puede significar su porvenir"

NOMBRE Y APELLIDO _____

CALLE _____ N.º _____

LOCALIDAD _____ PROV. _____ F. C. _____

M-11-11-55

Por Héctor Villita

TEMPERATURA CERO BAJO

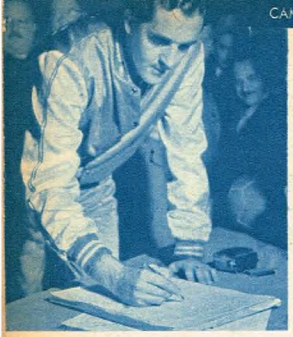

Hemos visto a Oscar Furlong cuando firmaba una planilla para volver a jugar en nuestro medio. Alguna vez preguntamos si una foto parecida sería la última tomada de "Pillín". Por suerte, no ha sido así.

CONTAGIADA, acaso, por el intenso frío reinante, la tercera edición del Campeonato Metropolitano de Básquetbol que se viene realizando en estos días no pasó de ser, hasta el momento, una fiesta apenas discreta, en la que se tirita sólo a causa de la temperatura y nada con motivo de la emoción. Es posible que un análisis ligero permita asegurar que es inconveniente —aunque comprendemos las razones de la dilación— demorar tanto las luchas de este tipo, porque cuando se concretan, los equipos no siempre están a la altura del rendimiento alcanzado cuando se obtuvieron las clasificaciones.

Parque, que se dió el lujo de un paseo hermosísimo, bien pudo presentarse al concurso tal cual se temía, esto es, disminuído físicamente. Ocurrió a la inversa, ya que sus desempeños actuales lo colocan en una situación estelar, aun considerada respecto a los mejores momentos que le observamos en los últimos diez años; Platense, que se clasificó con el equipo completo, hubo de afrontar las desatadas virtudes parquenses sin tener a Gazsó, cuyo genio había determinado la intervención del Tribunal de Penas, muchos meses después de aquella fecha; Institución Sarmiento, que con un chiquito de suerte pudo ser campeón de la Asociación de Buenos Aires, está visiblemente decaído, al parecer sin dirección técnica, y el astro de la "Aso", San Lorenzo, es hoy mejor equipo que antes, en virtud de inclusiones de jugadores que pertenecieron en 1954 a otros equipos y que se alistan en el renovado "ciclón" para disputar una final correspodiente a esa misma temporada...

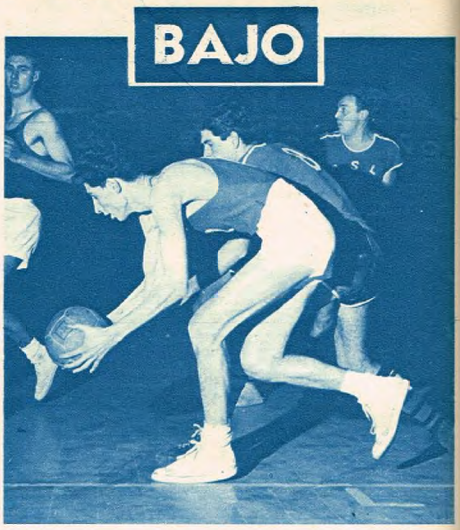

El largo y delgado Vassino, de Zárate, se ha inscripto en San Lorenzo de Almagro y ya ha dado halagos al "Ciclón". Este equipo reúne la fuerza de gol como para oponer al rendimiento notable observado en Parque.

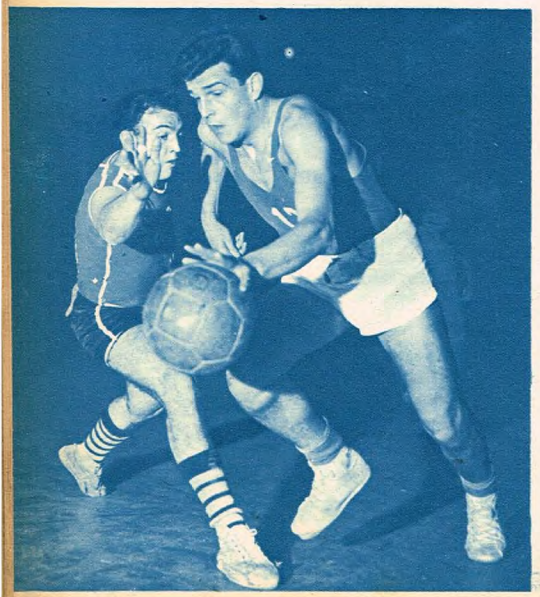

Gago es un muchacho joven que se ha venido preparando hace tiempo en San Lorenzo, y que ya está casi a punto. Se lo utiliza bastante y responde muy bien en una alineación cuya capacidad de gol es notoria.

Los vecinos de Sarmiento, por un lado Defensores de Santos Lugares y por el otro Florentino Ameghino, tampoco están como antes, aunque en verdad el tiempo que se les concedió pudo servirles para esmerar sus fuerzas, acreciendo con ello las respectivas chances en el magno certamen. Y en cuanto a Defe, perdió chance en partidos que dominaba netamente, por confundir las cosas y retener en vez de rotar y seguir buscando el gol.

Los equipos suelen clasificarse a instancias de determinadas situaciones temperamentales. La fe, la fuerza de la esperanza, la voluntad de un team, sumado al estado atlético ideal... y la suerte, que no acompaña más que un breve trecho en el camino, todo ello dura en nuestro medio lo que un lirio. Al desaparecer cualquiera de dichas condiciones, se destruye el factor psicológico que produjo aquellas performances. Esto podría aplicarse a Defensores —tres partidos perdidos—, a Ameghino —dos— y a Sarmiento —uno—, que no arrimaron un solo halago a sus lares. Pero así también estas defecciones o estancamientos son circunstanciales, y pueden ser así considerados; no por ello pierde fuerza el concepto antes enunciado, en el sentido de que la dilación de esta vez ha sido muchísima. No significa esto, en manera alguna, desmedro para la entidad organizadora, la Federación de la Capital Federal, que en verdad nos ha dado un certamen brillante por lo cuidado de todos los detalles. Hay fallas de técnica y carencia de valores de espectáculo, pero no se observa el menor bache en punto a organización.

En su primera semana de disputa, el certamen ofreció victorias rotundas de Parque sobre Platense y Defensores de Santos Lugares; también suculentos tanteadores de San Lorenzo, a expensas, respectivamente, de Defensores de Santos Lugares —53/50—, Institución Sarmiento —51/41— y Ameghino —64/45; a su vez, Platense, recuperado Gazsó, se desquitó en parte al vencer a "Defe" y a los nombrados en último término.

Mientras estas cosas se producían, el único elemento de atracción mayor lo forjaba Parque. En sus filas se produjo una novedad sensacional, cual es la inclusión de Oscar Furlong. Frente a Platense el desempeño del elenco fué sencillamente asombroso. Lamenta-

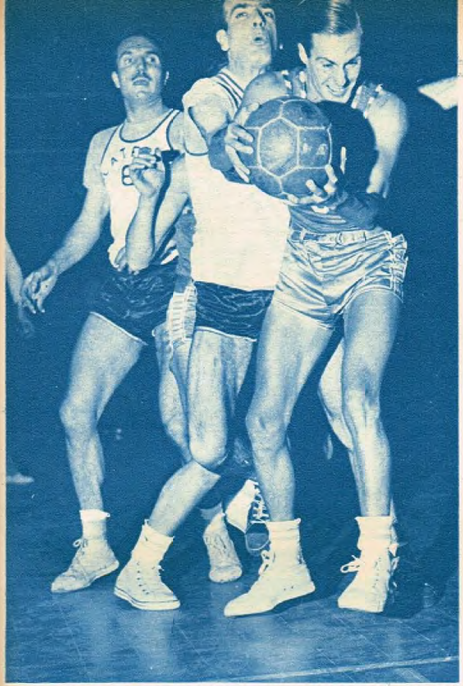

Algo más que un sexto jugador es Julián Martínez, ya "crack" definitivo. Veloz, ambidextro y goloso de gol, subraya repetidamente las habituales exhibiciones tecnicistas del fuerte equipo de Villa del Parque.

blemente, los de Núñez estuvieron lejos de su nivel común. Ya sabíamos que el duelo podía plantearse entre la urgente velocidad de Parque y la parsimoniosa labor de Platense, para ver si los ímpetus de aquél se frenaban frente a la defensa de zona o si la calma de "los aviones" se turbaba ante la denodada marcación individual del campeón de la Asociación Porteña. Mas apenas iniciada la lucha, se vió la diferencia rotunda de capacidades; Parque "estaba con todo" y todo le salía bien. Un promedio de eficacia fabuloso, una velocidad concepcional y de realización estupendas y un plantel sumamente parejo, todo ello enfrentado a un equipo que, perdida toda esperanza al comienzo, no más, no atinó a encomiendas y dejó pasar el tiempo, impotente.

Las observaciones que pudieron recogerse esa gélida noche, en que uno habría deseado que el Luna Park estuviera ubicado en los Altos Hornos Zapla, fueron las siguientes: fuerza de gol, tal vez como nunca, en Parque, con hombres enteramente recuperados, es decir, retornados a su mejor nivel, como Monza y Pagliari. En cuanto a Furlong, dada la diferencia, que al final fué justo de 32 puntos —68|36—, fué llamado rápidamen-

Vigor y temple en esta escena, en que Sansac y Meléndez rodean a Lanzillota. Este jugador revista nuevamente en San Lorenzo, manteniéndose en excelente porcentaje de emboque. Su equipo es muy goleador.

ORO 18 Kts.

BRESSAN

Reloj de oro 18 Kts., ancora 15 rubies, pulsera cuero fino a pesos 650

Garantía escrita

CONCEDEMOS CREDITOS

GRANDES JOYERIAS Y RELOJERIAS

Palmieri hnos.

SOCIEDAD ANONIMA BUENOS AIRES

LAVALLE ESQ. MAIPU - AV. DE MAYO 917

AVENIDA Av. DE MAYO 917 — EVA PERON CALLE 7 N° 709
CONSTITUCION BRASIL 1030 — ROSARIO SAN MARTIN 828
AVELLANEDA Av. EVA PERON 117 — MENDOZA Av. SAN MARTIN 1543

REMITA ESTE CUPON

Sres. PALMIERI Hnos. - Casilla Correo 1892 - Bs. As.
Sírvanse remitir GRATIS CATALOGO
Nombre
Calle — Localidad
Provincia — F. C.

Como todas las elegantes

prefiera el legítimo

AROPEIN

OVALADO

en 2 tamaños y varios colores

El legítimo AROPEIN ovalado, es práctico, seguro, elegante y sujeta firme y suavemente el cabello.

AROPEIN es único y está anatómicamente diseñado. No acepte sustitutos inferiores.

DEL VALLE LTDA.
S.A.C. e I.
SARMIENTO 3949
BUENOS AIRES

Dos capitanes: Trama, de San Lorenzo, y Gatella, de Ameghino. Dispares fuerzas las de sus equipos, que explican la elocuente victoria de aquél. En general, el torneo no alcanzó aún ribetes de excepción.

el "linyera" Pagliari viene andando enhiesto.

No se trata de pronósticos, que no es ésta nuestra tarea... ni nuestra elemental discreción nos permite zambullirnos a expensas de la verdadera lotería que es el básquet. Pero no habís, bien mirado, otro rival capaz de discutir la situación con Parque que San Lorenzo. Precisamente el rozagante campeón de la Asociación de Buenos Aires.

Faltaba el clásico suyo con Platense, donde a veces se producen resultados de campanillas, como recientemente en el Camponato Apertura. Pero con el largo y delgado Vassino, que conocimos en los seleccionados de Zárate y la provincia de Buenos Aires, tiene altura para los rebotes y medias vueltas peligrosísimas en la llave; Vassino va al cesto vocacionalmente, y si pudo objetarse alguna falta de consistencia física para entreveros rudos, es evidente que atrás hay un equipo que lo empuja: Parizzia, cuando está con el caño, es una pesadilla, y qué no decir de Lanzillota —otro de los nuevos elementos que, como vemos, ha vuelto al pago de sus primeras armas basquetbolísticas—; para neutralizar a Parque o a San Lorenzo hace falta tener mucha potencia golera. Y como ambos tienen estas condiciones, lo que sí puede pronosticarse es una lucha sensacional, al menos en cuanto a la atracción que lograrán despertar en el público. ¡Y juegan en la última fecha!

En sus primeros partidos, convenció más Parque que San Lorenzo. Pero esto ha ocurrido casi siempre, por los estilos opuestos que definen al primero como más sutil y al segundo como más impetuoso. Tal vez esa impresión se agudice actualmente, porque los de Boedo tienen que ensamblar un conjunto que aún puede considerarse nuevo, en tanto que los de Villa del Parque juegan juntos hasta en sueños.

De todas maneras, no es el caso de entrar, sin quererlo, en el terreno de los cálculos al azar. Digamos, entonces, que todo será cuestión de esperar. Ratificando que el certamen no ha sido lo esperado, al sufrir visiblemente los efectos de la masa de aire polar, reiteramos que Parque —influido por su paso por las estepas—, se aclimató mucho más. ◆

te al banco, de modo que todo fué como una vira de su estado actual. Sin embargo, le observamos tendencia a eliminar lo espectacular, y con ello lo superfluo, para ser estrictamente productivo. No perdió ocasión de hacer "sus" pases, esos que más parecen raquetazos de tenista y que ponen la pelota, justamente, desde veinte metros de distancia; ni tampoco desperdició la oportunidad de jugar con Monza como en los días en que ambos afloraban a la notoriedad. Pero, por lo demás, no quedó margen más que para anotar su apariencia física sólida y su decisión de ubicarse terminantemente en la

Empeñoso, luchador infatigable, el más parejo valor de Platense es Roberto Gerard, que escapa aquí a la marca de Martínez. Defeccionó Platense en su primera presentación frente a la rutilancia de Parque.

bocha donde no mezquina el bulto para desplazarse al gol, perfilándose asimismo con entereza para la búsqueda del cesto en la media distancia.

Con más detención pudo observársele en el partido contra Defensores. Su labor contribuyó a que "Defe" se llenara de cruces, originando así que la totalidad de sus bases terminaran el partido en el banco. Entonces advirtióse, sobre todo cuando el marcador dió lugar, que Furlong es el mismo de siempre; el sutil "Pillín" de tantos goles endiablados y pases malabares. Recordamos una acción —que confesamos sentirnos impotentes de espacio para describir— en la que Furlong y Monza jugaron una pelota haciéndola pasar... por donde no podía ser, y que terminó en doble. Pero Furlong es hoy práctico antes que otra cosa.

¿Cuál es la fisonomía actual de Parque? Pues, la dicha: su evidente fuerza de gol. Fuerte, con o sin vuelta en la llave, con o sin "Pillín" en ella; yendo por las tres calles, para que Furlong le pase a Monza en los cruces sobre la línea final o para que el capitán utilice, mediante pases picados en larga y profunda proyección, la redoblada velocidad de un muchacho definitivamente conformado crack: Julián Martínez. Tenemos que agregar, a tantas virtudes, el dominio de la media distancia, camino en el que Roberto Viau encuentra rumbo para sus tiros de dos manos, y senda, además, en la que

Sobrio y rendidor se mostró Filadoro en este torneo. Lo vemos marcado por Trincado, una base de Defensores, equipo que insiste en retener en momentos contraindicados. Es posible que ello le haya costado mucho.

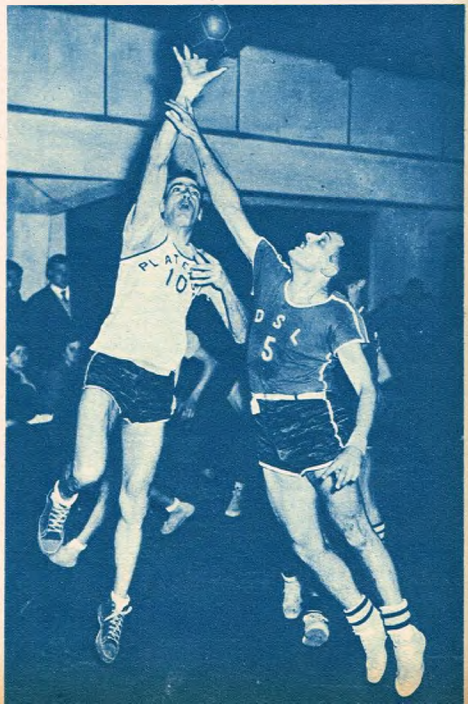

Así Juegan los Campeones..!

Estas pelotas de tenis de mesa tiene, cada una, una cualidad diferente; pero todas corresponden a la misma calidad: la que prefieren los campeones.

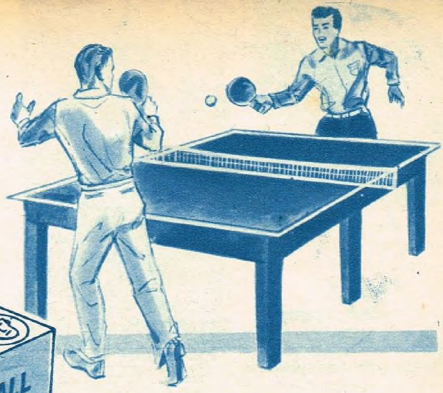

Halex *(2 estrellas)*

Manufacturadas bajo el estricto control y sometidas a pruebas por Halex Ltd., de Londres, dedicados desde hace 50 años a la fabricación de pelotas para tenis de mesa, cuentan con la aprobación de la Asociación Inglesa de Tenis de Mesa y son exigidas por los mejores jugadores del mundo.

*** *Usada y recomendada por Johnny Leach, campeón mundial de singles 1948/49/50/51.***

Halex *(1 estrella)*

De igual manufactura, es una pelota tipo standard. Está controlada en todos los aspectos de su fabricación.

Meteor

De larga vida. Perfecta precisión en el cierre y exacta distribución del peso.

Son productos ingleses, fabricados por HALEX Ltd. y distribuídos exclusivamente por

TO-DO

INDUSTRIA ARGENTINA MARCA REGISTRADA

Ventas al por mayor en: **TODO Sport**

Distribuidores exclusivos

Rivadavia 2540 - T. E. 47 - 6420 - Bs. Aires

Véalas y adquiéralas en todas las casas del ramo

¡HAGASE un CRACK

en FOTOGRAFIA!

estudiando en la más moderna ACADEMIA de ENSEÑANZA COMPLETA por CORRESPONDENCIA

FOTESA

FOTO ESCUELA AMERICANA

Avellaneda 2395

T. E. 63-6213 ★ Buenos Aires

GRANDES CONCURSOS ENTRE ALUMNOS CON VALIOSOS PREMIOS

UN EQUIPO FOTOGRAFICO ABSOLUTAMENTE GRATIS

Adjunte $ 0.40 en estampillas y le enviaremos gratis y sin compromiso un informe completo y folleto.

Nombre .....

Dirección .....

Localidad .....

Provincia .....

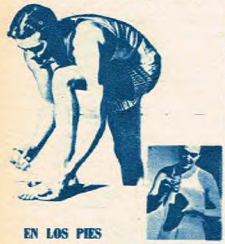

EN LOS PIES

y también en los zapatos, aplíquese

QUINSANA

para combatir el

PIE DE ATLETA

Quinsana es de suma eficacia porque combate el "fungus" que produce el Pie de Atleta.

Anticipándose a la carga de la tercera línea de CASI, Carlos Benítez Cruz, medio scrum de Atalaya, abre juego hacia su línea de backs con una buena zambullida.

ACRECE LA LUCHA POR EL PRIMER PUESTO EN RUGBY

Por Ricardo J. Souza

HA vuelto a estrecharse la distancia entre el puntero del torneo superior de rugby —Club Atlético San Isidro— y el segundo que es ahora Olivos. Un solo punto separa al campeón de la temporada anterior de su calificado perseguidor, y ese punto lo perdió el sábado tras exhaustiva lucha frente al team de Atalaya.

Olivos, por su parte, continuó su sostenido ascenso al derrotar a El Bosque, tras un cotejo con muchos penales y un solo try, y que llevó crecida cantidad de público a la cancha del perdedor, en la ciudad Eva Perón.

Buenos Aires, que al principio de la temporada cumplió performances sobresalientes, afrontó luego un largo período de decadencia de la que se recuperó el domingo con un meritorio triunfo a expensas de la Asociación Deportiva Francesa, que con esa derrota se alejó a tres puntos del primer puesto. Comparte el tercero con Belgrano, cuyo avance fué "frenado" por San Isidro Club, frente al que sólo pudo empatar.

Los Matreros siguen ganando. El domingo no fué de trámite holgado su halago frente a San Martín, pero exhibió mejor disposición, por lo que su ajustada victoria resultó merecida. Pucará, por su parte, mostró a sus medios en un día feliz, y merced a la buena actuación de esos jugadores, alcanzó una fácil victoria sobre Curupayti.

No se jugó el match entre Obras Sanitarias y Club Atlético Rosario. Las autoridades de este último club avisaron el viernes a las de Obras Sanitarias que su equipo no podría viajar, solicitando la postergación del match. Obras Sanitarias accedió, ofreciendo la fecha del 17 de agosto próximo para jugar el partido.

El vigor superó a la calidad técnica en el cotejo que sostuvieron el sábado, en San Isidro, los primeros equipos del Club Atlético de esa localidad y de Atalaya. El líder debió resignarse con un empate y la pérdida consiguiente de un punto, no obstante haber tenido muchas situaciones propicias durante el desarrollo del encuentro, pero que no supo aprovechar unas veces, y, en otras, fueron contenidas por la buena defensa que exhibió Atalaya.

La buena puntería de Enrique Fernández del Casal, que volvió a tomar el puesto de vanguardia entre los scores, puso bien pronto en ventaja a Atalaya. Tras el contraste, el team local se lanzó a una sostenida ofensiva, cuyo mayor esfuerzo estuvo a cargo de los forwards, que desde las formaciones fijas sirvieron buen número de pelotas hacia los medios. Empero, mientras el medio scrum, Florencio Varela, dió en buena forma al stand-off Juan Manuel Belgrano, éste abusó de los saques al touch, dejando muchas veces "parada" a la línea de tres cuartos cuando las posibilidades de avanzar eran buenas.

Teniendo la pelota los hombres del CASI, los de Atalaya debieron cuidar su in-goal y para ello uti-

LAS POSICIONES DE RUGBY

	J.	G.	E.	P.	Pts.	Tt.	Tc.
Club Atlético San Isidro	10	8	1	1	17	104	42
Olivos	10	7	2	1	16	100	64
Belgrano	10	6	2	2	14	121	68
Asociación Deportiva Francesa	10	6	2	2	14	120	73
Atalaya	10	6	2	2	14	87	48
Los Matreros	10	5	2	3	12	102	90
Pucará	10	5	1	4	11	127	72
Buenos Aires	10	5	1	4	11	75	65
El Bosque	10	4	1	5	9	51	82
Old Georgian	10	3	2	5	8	75	108
Obras Sanitarias	9	3	1	5	7	64	54
Hindú Club	10	2	1	6	7	41	100
Curupayti	10	2	2	6	6	56	118
San Martín	10	2	1	7	5	63	111
San Isidro Club	10	1	2	7	4	57	79
Club Atlético Rosario	9	1	1	7	3	31	100

Casi todos los forwards en acción y por cierto en actitud muy vigorosa. La estricta marcación individual que ejercieron ambos conjuntos restó atracción técnica a este gran cotejo, pero el mismo ganó en movilidad y lucha.

Genoud, full-back de Atalaya, se había interceptado en la línea pero derribado, entregó la pelota a un compañero.

lizaron una estricta marcación individual, en la que sobresalió el winger forward Mihura. No tuvo en esta tarde buena colaboración por parte de Koch y Bouquet, —reemplazantes de Morea y Conen, respectivamente— viéndose por lo tanto recargado él y Maurette. Con todo, tuvieron buen éxito y consiguieron mantener a raya al ataque local.

En la segunda etapa se produjeron numerosas infracciones durante los serums fijos, y en una de ellas, Niño consiguió igualar el tanteador. Fué esta la parte del partido más lucida, dentro de lo que pudieron ofrecer dos equipos conscientes de su responsabilidad y, sobre todo, alcanzó mucha emotividad por la forma sostenida en que CASI buscaba el empate. Tras el mismo se asistió a un desarrollo sumamente parejo y vigoroso, pero las cifras no cambiaron, arribándose a un empate, que, por los méritos exhibidos por uno y otro bando, fué clara expresión de la lucha.

LA PROXIMA FECHA

Del programa a cumplirse el domingo próximo sobresale el match que sostendrán, en Lomas de San Isidro, los equipos de Atalaya y Pucará. Damos a continuación el detalle de los encuentros:

Buenos Aires v. Curupaytí, en Don Torcuato.
Atalaya v. Pucará, en Lomas de San Isidro.
Old Georgian v. C. A. S. I., en Quilmes.
San Martín v. Hindú, en Sáenz Peña.
C. A. Rosario v. Los Matreros, en Rosario.
Olivos v. Obras Sanitarias, en Juan D. Perón.
A. D. Francesa v. San Isidro Club, en Ramos Mejía.
Belgrano y El Bosque se enfrentarán el sábado en la cancha del Club Atlético San Isidro.

ESMERALDA
fué creada para

Sí, ESMERALDA es una bicicleta "creada" especialmente para Vd., por técnicos que estudiaron previamente las características del "gusto" argentino. Por eso, cuando Vd. ande en una ESMERALDA se sentirá plenamente a sus anchas...

BICICLETAS
ESMERALDA
"Lo mejor en dos ruedas"

SOLICITELAS
en la bicicletería
de su zona

215-5

Distribuidores Exclusivos
Dillersen y Cía. Ltda.
INGENIERO HUERGO 1233 - BUENOS AIRES

Con Band-ita
¡no hay infección!

Band-ita, moderna compresa de gasa sobre tela adhesiva... *Band-ita* tiene tiro-tri-cina, antiséptico de eficacia reconocida en la curación de heridas. ¡Prevéngase!

Band-ita

con TIRO - TRI - CINA

Es un producto de Johnson & Johnson de Argentina S.A.C.e.I.

IMPERMEABLE Unico INDEFORMABLE

MARCA REGISTRADA

Sombrero COPILOTO

PARA EL SOL! PARA LA LLUVIA! PARA VESTIR!

Ideal por su bajo costo y duración

1° Estructura interna de corcho.
2° Tela impermeabilizada.
3 Integramente vulcanizado Pat. 83485.
4 Indeformable; no necesita planchado.

EN LAS BUENAS CASAS DE ARTICULOS PARA HOMBRES

FABRICANTES
J. ULECIA & CIA. S.R.L.
ANGEL GALLARDO 30 - T. E. 86-1739
BUENOS AIRES

ANIMADA REUNION HIPICA EN PALOMAR

Por Oxer

LA XII reunión interclub oficial, llevada a cabo en la frondosa y buena pista de la Sociedad Italiana del Tiro al Blanco, en el Palomar, contó con más numerosos participantes de lo que cabía esperar cuando los concursos se realizan fuera de la Capital Federal, ya que las molestias y riesgos que ello supone retraen justificadamente a muchos jinetes de intervenir a los mismos; con todo la nómina de concurrentes cubrió con amplitud las pruebas programadas y éstas tuvieron un desarrollo eficaz y normal, tanto en los resultados como en los desempeños generales de los concursistas. Se inició la tarde del domingo con una prueba para jinetes de clase "C", en la que participaron aficionados menores y jinetes de esa categoría, con clasificación independiente, como es lógico; en la primera salió vencedor el joven Manuel Vallente con Nativo, aspecto éste habitual ya en él. En la clasificación siguiente el primer puesto correspondió al entusiasta Eduardo Di Primio, quien con Cerro Cué tuvo una vez más los halagos de la victoria, la que posiblemente ahora le sea más familiar, por haberse equipado la scudería a que pertenece con una autonomía propia de transporte, que les permitirá estar, como siempre, animando todas las manifestaciones hípicas. El mismo temperamento se aplicó en la prueba siguiente, reservada a la categoría "B", tanto de menores como jinetes, donde se vió una vez más la figura simpática de Marita Romero Blanch conducir al triunfo al Nativo en la de menores. Los primeros puestos de la otra categoría fueron copados por los integrantes, que forman otro destacado grupo dentro de las huestes del club de Gimnasia y Esgrima. Así vemos a Angel Neironi con Paisanito terminar sin faltas en el desempate, con cuarenta y un segundos para esta última actuación y tras él un incansable y constante clasificado, Horacio Lissi con Fantasma, que empleó solamente dos segundos dos quintos más que el primero. Por último, Juan Monia con Altivero terminó para no ser menos que sus compañeros de equipo sin faltas el desempate en cuarenta y cinco segundos, clasificándose en tal forma tercero. La más importante competencia de caballos perdedores tuvo una alternativa interesante cuando en el único desempate quedaron a definir, por haber terminado sin faltas el recorrido inicial, ocho conjuntos de los treinta y tantos participantes. De ellos cuatro terminaron sin faltas, esta última pasada, siendo el Chascon dirigido por el teniente César Madelón, el vencedor Chaucha con el Tte. Bartolomé Podestá. El Uripe que anduvo muy bien en las manos del capitán Jorge Cánaves y por último el Panzón que con el capitán Tomás Alegre, lució sus condiciones de tranquilidad que le hacen galopar con franqueza saltando sin pelear y ahorrando tiempo en razón de estas mismas virtudes cuando se resuelve con facilidad en el trayecto, aspecto éste esencial; fué en gracia a esto que pudo marcar solamente treinta y ocho segundos, en este desempate contra reloj, que aparentemente no pareció realizar tan veloz. El capitán Cánaves manejó en la primera parte muy útil al Uripe y únicamente una vuelta un tanto amplia le hicieron invertir cinco segundos de más que le llevaron al segundo puesto. Por su parte el Tte. Podestá estuvo eficaz con el Chaucha y lució a éste en una buena tarde. Lo mismo cabe decir del Chascón que con el Tte. Madelón se clasificó cuarto. Todos estos jinetes estuvieron acertados en su equitación, y en verdad que los resultados de esta competencia fueron de una calidad destacada.

Se cerró la jornada con el triunfo de un valiente jinete, dirigiendo a su excelente caballo Caraí, con el que efectivamente el Tte. Guillermo Fonseca, apenas repuesto de un accidente, volvió, y con buena estrella, a pelear en las pistas, de que lo hizo bien y tesoneramente dan fe sus tres pasadas sin faltas, venciendo por menor tiempo empleado en el segundo desempate, donde marcó treinta y siete segundos. El Tte. Cnel. Carlos Ruchti se clasificó segundo con la misma actuación en los palos, pero con un mayor tiempo, puesto que invirtió cuarenta segundos montando a Alma Negra; este gran valor se lució también en la prueba anterior con Millacan. ◆

Angel A. Neironi, que triunfó, evidenciando buenas condiciones en la pista del Palomar, donde dirigió a "Paisanito" en lucha con buenos rivales, que participaron dentro de sus respectivas categorías.

Excelentes vencedores del torneo Polo, que cumplió este año su sexta disputa, fueron el profesional Leopoldo Ruiz y el aficionado José María Casellas, a quienes vemos con sus caddies poco después de haber finalizado su juego.

J. Fiamberti y N. Anchorena son estos golfistas, quienes, formando pareja con Carlos Blasi y Juan J. Anzaldo, respectivamente, igualaron en el segundo puesto del concurso citado con scores de 65, uno menos que el total ganador.

GOLF DE CAMPEONES A ULTIMA HORA: 64

BIEN dice la sentencia bíblica: "los últimos serán los primeros"... Y así parecen haberlo demostrado el último domingo en la cancha azul de Campos Argentinos de aficionado José María Casellas y el profesional Leopoldo Ruiz, quienes colocaron su número vencedor cuando ya parecía que iban a empatar dos scores de 65. Fué así como el sexto torneo four-ball anual por el premio Polo ofreció un final emocionante, en el que se definió el primer puesto por la mínima diferencia con un golf de indudable calidad y merced a un desempeño magníficamente complementado por los dos integrantes del binomio triunfador. Las medias vueltas de 30 y 34 hablan también elocuentemente de la eficiencia de Casellas y de Ruiz, quienes tuvieron la satisfacción de salir airosos de una difícil prueba sabiendo que debían tirar la casa por la ventana para superar a varias actuaciones de primerísimo orden. Ese 64, entre gallos y media noche, evitó un desempate entre la pareja formada por Nicolás Anchorena y Juan J. Anzaldo y la constituída por J. Fiamberti y Carlos Blasi, quienes ya habían estampado sus orgullosos guarismos seguros de que nadie les pisaría el poncho. Y era para pensar eso, pues la gran mayoría de los participantes ya había entrado y el 65 aventajaba por un golpe nada menos que a siete binomios considerados la flor y nata del concurso. Pero sucedió lo de siempre: cuando menos se piensa, salta la liebre...

Y ésta saltó en favor de Casellas y Ruiz. Es interesante consignar que en la disputa del premio individual para profesionales, Alfredo Das Neves, el joven aspirante de Campos Argentinos, se despachó con un 68 (34-34) que nos dejó boquiabiertos a todos. Con decir que ese score es cuatro bajo par creo hacerle el mejor elogio.

Y para terminar, cinco líneas del torneo en que se puso en juego el jueves pasado el premio Presidente, de la Asociación de Dirigentes de Ventas. Se jugó el mismo en San Isidro, y a pesar del frío polar actuaron más de 60 participantes. Se impuso Alberto J. Labourdette con 71, score que justificó el hermoso trofeo que ganó. ◆

Destacado desempeño tuvo Alberto J. Labourdette en la disputa de la copa Presidente, de la Asociación de Dirigentes de Ventas. Ganó con 71.

¡Cómo Hará USTED que su Cuerpo lo Haga FAMOSO ... en vez de VERGONZOSO!

¡Probaré que PUEDO HACERLO un HOMBRE NUEVO!

Charles Atlas
Poseedor del título de "El Hombre Más Perfectamente Desarrollado del Mundo."

YO SÉ lo que significa el tener un cuerpo que inspira lástima. Yo fuí en un tiempo un ALFENIQUE debilucho de sólo 44 kilos y de tan escaso desarrollo que yo mismo me daba cuenta de ello y me abochornaba. Pero, más tarde descubrí el secreto que me transformó en poseedor del título de "El Hombre Más Perfectamente Desarrollado del Mundo." Y ahora deseo probarle que el mismo sistema puede hacerlo A USTED UN HOMBRE NUEVO

15 Minutos al Día

Yo puedo ensanchar sus hombros, fortalecer su espalda, desarrollar su sistema muscular completo. ¡POR DENTRO Y POR FUERA! Yo puedo agregar algunos centímetros a su pecho, dotarlo de una presión como de tenazas y hacer que sus piernas sean ágiles y poderosas. Puedo darle fuerza nueva a su espinazo, ejercitar esos órganos internos, ayudarlo a que llene su cuerpo de vigor, energía y vitalidad sanguínea, de modo que no le quede el menor motivo para sentirse débil ni perezoso.

PROSPECTO GRATIS

En este prospecto le hablo en lenguaje llano y con toda franqueza. Está lleno de fotografías mías y de mis discípulos, que llegaron a ser hombres nuevos en fortaleza, por mi método. Déjeme mostrarle cómo les ayudé a ellos y lo que puedo hacer por usted. Si quiere realmente emocionarse, pida hoy mismo este prospecto a CHARLES ATLAS, 115 East 23rd Street, Nueva York, N.Y., E.U.A.

CHARLES ATLAS Dept. A-12G
115 East 23rd St., Nueva York, N. Y., E. U. A.
Quiero la prueba de que su sistema Tensión Dinámica hará de mí un hombre nuevo — no dará un cuerpo saludable y robusto y desarrollará grandes músculos. Envíeme gratis su Prospecto Ilustrado.

Edad

Nombre

Dirección

Ciudad Provincia o Estado y País

SEMANA DEPORTIVA MUNDIAL

(Especial para MUNDO DEPORTIVO)
(Exclusivo de la Agencia France Presse)

POR ALAIN GUERN

TENIS

En el curso de un encuentro amistoso realizado en Lisboa, dos tenistas argentinos recibieron el aplauso de los aficionados portugueses por la relevante actuación que les cupo. Nos referimos a Alejo Russell y Della Paolera. El primero de ellos se impuso en singles al portugués Figueira por 6-2 y 6-4, mientras que su compatriota derrotaba a Cohen por 6-3 y 6-5. También fué favorable a los argentinos el encuentro en la categoría de dobles para caballeros, frente a los tenistas portugueses Silva y Garnel, que concluyó con el siguiente resultado: 6-3 y 7-5.

Este último domingo se disputó asimismo la final del torneo de tenis internacional de Baastad, en Suecia, donde el americano Ham Richardson venció al australiano Mervyn Rose por 4-6 6-2 6-4 y 6-2, conquistando el preciado trofeo. En cuanto a los singles femeninos, el título de campeón correspondió a la tenista norteamericana Doris Hart que se impuso a la suiza Ruth Kaufman por 6-4 y 9-7.

ATLETISMO

El atleta inglés Gordon Pirie fracasó en su tentativa de batir el récord mundial de las 3 millas en Croydon. Pirie cubrió dicha distancia en 14 minutos 16 segundos 4/10, pero el récord del mundo obtenido por el soviético Kuts es de 13 minutos 26 segundos 4/10. Probablemente el viento contrario que levantaba nubes de polvo, malogró el esfuerzo de Pirie.

Por otro lado, en Turín, en el curso de los campeonatos internacionales de atletismo del Piamonte la señorita Giuseppina Leone igualó por segunda vez esta temporada el récord italiano de los 100 metros llanos que ostenta con 11" 9/10.

También una nota trágica en la semana atlética. Un joven atleta de 18 años encontró la muerte en el curso de un salto con garrocha. En la localidad de Eisdborg, a 60 kilómetros al sudeste de Oslo, mientras se estrenaba, cayó sobre la punta de la garrocha, que le atravesó el pecho.

AUTOMOVILISMO

Desde el trágico desastre de Le Mans se abrió una controversia no sólo sobre las condiciones en que deben realizarse las pruebas automovilísticas, sino incluso si estas deben simplemente tener lugar. La más reciente afirmación es la del señor Heins Nordhoff, de Hannover, director general de las fábricas "Volkswagen", que producen 1.000 coches populares por día, hecha al responder una encuesta. El señor Nordhoff declaró lo siguiente: "Las carreras de automóviles no son de utilidad alguna para el progreso de la industria automotriz. Sólo aprovechan a quienes están ávidos de sensaciones y de emociones, al réclame y a la competencia deportiva. El dinero, desempeña en ellas un gran papel. En todo el mundo una sola gran firma de automóviles participa en esas pruebas. Todas las demás han renunciado hace mucho a esas manifestaciones que nada nuevo tienen que enseñarles".

Sin embargo, las carreras seguirán haciéndose, y desde ya se anunció que esa gran firma a la que se refiere el señor Nordham, la "Mercedes Benz", participará en el "Ulster Turist Trophy", prueba anual organizada por el "Real Automóvil Club", sobre el circuito de Dundrod cerca de la ciudad de Belfast y reservada a los coches sport, que se disputará el 17 de septiembre próximo.

CICLISMO

Con un éxito sin precedentes —participación de 130 corredores que representan a once naciones— se está realizando en Francia la tradicional Vuelta Ciclista sobre un recorrido total de 4.458 kilómetros. Se trata de la 42ª Vuelta de Francia que se disputa, y siendo además la primera vez que participa en la magna prueba ciclista una representación de Gran Bretaña. Además de este país, figuran ciclistas de Francia, Bélgica, Holanda, Italia, Luxemburgo, Suiza, España, Alemania Occidental, Austria y Australia.

Lógicamente, nada es posible decir aún, recorridas apenas las primeras etapas. Un hecho que quizá algunos puedan querer convertir en cábala, es que la primera etapa, entre el punto de largada, el puerto de Le Havre, y la ciudad de Dieppe, fué ganada por un español, el corredor Poblet. También se adjudicó ya una etapa el campeón francés Louison Bobet, uno de los grandes candidatos de la prueba.

A pesar de esta gran carrera, Francia, país amante del ciclismo, tuvo este domingo su prueba del día del descanso, en el curso de la cual Jacques Anquetil, es el circuito de Essarts, se impuso en una hermosa victoria al superar en el sprint al italiano Fausto Coppi, cubriendo el recorrido de los 102 kilómetros en 3 horas 4'47". Los franceses Pardoen y Yves Daniel se clasificaron respectivamente en el tercer y cuarto lugar.

GOLF

Por segundo año consecutivo el profesional australiano Peter Thompson se impuso en el campeonato abierto británico de golf, disputado en Londres, con un total de 281 golpes, lo que constituye un récord para esta prueba. Después de clasificarse en forma destacada y de mantenerse en los primeros puestos, el golfer argentino Antonio Cerdá sólo logró ocupar el quinto puesto con 286 golpes, junto al belga Van Donck. En segundo término figuró el inglés J. Fallon, con 283, tercero su compatriota F. Kowle, con 284 y cuarto el sudafricano B. Locke con 285. En séptimo lugar figuró el argentino Roberto Barbieri, que en determinado momento se hallaba junto a Thamson, con 287 golpes, mientras que el otro argentino participante, A. Soto, finalizó noveno con un total de 290.

NATACION

Por primera vez en la historia, el estrecho Juan de Fucca, de 29 kilómetros de ancho, que separa la costa norteamericana de la isla de Vancouver, fué atravesado a nado. Después de cuatro tentativas frustradas, el nadador norteamericano Burt Thomás, que partió de Port Angeles, pudo triunfar sobre las aguas glaciales y las fuertes corrientes, llegando victorioso a Victoria.

Otro interesante esfuerzo es el cumplido en la ciudad holandesa de Woerden, donde en un match internacional de natación con la participación de los mejores especialistas alemanes y suecos. Los locales se impusieron por 131 puntos a 82. En el curso de esta reunión, el equipo alemán superó el record nacional de 4x200 metros estilo libre, estableciendo la nueva marca de 8'53" 8/10. La marca anterior era de 8'55".

FUTBOL

El F. C. Milán, visitante en Moscú, causó la mayor sorpresa de la temporada al derrotar por cuatro a dos al "Dinamo", actual puntero del campeonato so-

Una convincente demostración realizó el joven tenista estadounidense Ham Richardson al vencer en la final del torneo de Suecia al australiano Mervyn Rose.

El profesional australiano Peter Thompson, por segunda vez consecutiva, hizo suyo el torneo abierto de Gran Bretaña. Totalizó al final 281 golpes.

vietico de primera división. Desconcertó a los jugadores del "Dinamo" el juego ágil y variado de los latinos, y no pudieron coordinar una estrategia adecuada en todo el curso del encuentro, que finalmente se saldó por el sorpresivo resultado de cuatro a dos a favor de los del Milán. El primer tanto sin embargo fué señalado por los soviéticos a los cuatro minutos de juego por Ilyin con un violento tiro desde quince metros. Los italianos igualaron a los 34 minutos mediante un shot del puntero derecho Sorensen, ejecutado desde una distancia de veinte metros del arco soviético. A los 39 minutos Ricagni señaló un nuevo tanto después de una extensa carrera que lo acercó a pocos metros del arco enemigo, concluyendo el primer tiempo con el score de dos a uno a favor de los italianos. A los 9 minutos del segundo tiempo, Nordbal señaló un tanto magnífico con un voleo desde 16 metros, a los 18 minutos los soviéticos descontaban con un penal convertido por Savdonin, y a los 23 aumentan su ventaja los italianos con un penal señalado por Sorensen.

No tuvo la misma suerte otro equipo viajero italiano. En un encuentro realizado en Praga, en el marco de la "Mitropa-Cup" de football, el equipo checoslovaco de la "U. D. A." de Praga se impuso a los italianos del Bolonia por tres a cero.

PARACAIDISMO

Once aviadores de la Base de la Escuela de Tropas aerotransportadas de Pau, en Francia, realizaron una sensacional performance al batir en forma oficiosa el récord mundial de salto en grupo que tienen los soviéticos con una caída libre desde los 6.500 metros. Los once hombres se lanzaron al espacio desde los 7.500 metros y recorrieron en caída libre sin inhalador una distancia de 6.800 metros. Por otra parte, se registró 132 segundos para el primero y 125 para el undécimo, mejorando la performance de Leo Valentín sin inhalador con 113 segundos, récord además no homologado.

En el curso de la misma reunión el récord mundial de salto individual de precisión en paracaídas con apertura retardada —con un mínimo de 100 metros de caída libre y una largada desde 600 metros de altura— fué batido por dos instructores de la misma Base. Uno de ellos, el teniente Jean Marie Chaussade, de 32 años, en dos tentativas realizadas en menos de dos horas, descendió a 6 mts. 16 cm. y a 1,20 del centro del blanco reglamentario, o sea un promedio de 3,68 metros. El otro instructor, Sargento Roger Faurrier, de 26 años, registró en dos tentativas 7,33 y 1,17 metros, o sea un promedio de 4,25 metros.

El récord del mundo se hallaba desde el 14 de junio de 1954 en manos de los paracaidistas rusos Pavel Kelita y Tohäika, con un promedio de 11,10 metros.

MISCELANEA DE LA SEMANA

En la ciudad alemana de Dortmund, finalizó el campeonato del mundo de hand-ball, imponiéndose en el encuentro final Alemania sobre Suiza por 25 puntos a 12. La clasificación final es por lo tanto la siguiente: 1) Alemania; 2) Suiza; 3) Checoslovaquia; 4) Suecia; 5) Yugoslavia; 6) Sarre; 7) Austria; 8) Francia.

España se adjudicó el Segundo Campeonato de Baseball de Europa disputado en la ciudad de Barcelona, al vencer en la final al equipo de Bélgica por 2 a 0.

SIN DINERO

MUESTRAS GRATIS DE CAMISAS

ESCRIBA A:

M. CHARON - RAMOS MEJIA F.N.D.F.S.

SINTONICE

LS10

RADIO LIBERTAD

SEA UD. PREVISOR

Prepárese Científicamente Mediante el Incomparable Método "ROSENKRANZ" de estudio por correo

Fundada en Los Angeles, California, en 1905 — Sucursales por todo el Continente

NATIONAL SCHOOLS

DEMANDA EXTRAORDINARIA de Técnicos en todas las Ramas: Radio-armado · Reparación · Difusoras · Cine Sonoro · Amplificación · Comunicaciones · Radio en la Aviación · en la Navegación etc. etc.

El estudio es fácil y ameno y le asegura un porvenir.

PIDA ESTE LIBRO GRATIS!

ENVIE HOY ESTE CUPON

Dr. Rosenkranz, Presidente,
NATIONAL SCHOOLS SRF-7A-75
HIPOLITO YRIGOYEN 1556
Buenos Aires, Rep. Argentina.

Mándeme su Libro GRATIS con datos para ganar dinero en RADIO

Nombre ..... Edad .....
Dirección .....
Localidad ..... Prov. .....

Molestias hemorroidales

Emplee la Pomada Man Zan

Descongestiona y calma la comezón. Alivia rápidamente y es antiséptica.

En pomos con cánula especial que permite una aplicación fácil y eficaz.

Un producto de los Laboratorios DE WITT

Pomada MAN ZAN

...después de las comidas una tacita de

DIGESTIVO VEGETAL YUYOL

Laxante
Digestivo
Calmante
Estomacal
Colagogo
Diurético
Carminativo

SEIS efectos en un solo producto, igual a SEIS productos

SE VENDE EN TODAS LAS FARMACIAS DEL PAIS

Distribuido por Lab. ASEPTICUM
Medrano 636 - T. E. 86-6209-6715

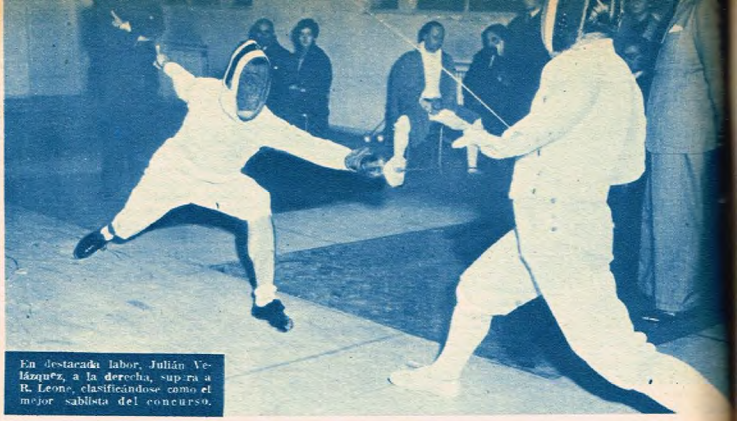

En destacada labor, Julián Velázquez, a la derecha, supera a R. Leone, clasificándose como el mejor sablista del concurso.

CIRCULO GALIMI EXIGIDO Y CLARA BOGGON MAGNIFICA

Por F. A. Bizzarro

POR la estrecha diferencia de sólo cuatro golpes en contra, Círculo de Esgrima Galimi logró adjudicarse el torneo triangular organizado por la F. A. E., por la disputa de la Copa Honorable Cámara de Senadores. En verdad, no se esperaba ese resultado, puesto que saltaba a la vista, por lo menos en los papeles, la superioridad del team de "gli azzurri", cuyo equipo estuvo integrado por valores de primer agua en las tres armas. Más esa presumible preeminencia quedó prontamente, a poco de iniciado el concurso, reducida a la mínima expresión como consecuencia de las contradictorias actuaciones de dos de sus grandes figuras, Félix Galimi y Roberto Leone, aquél actuando en espada y el último en sable. En efecto, el campeón nacional de florete cayó batido por 5 a 2 frente al brioso tirador de Universitario Francisco Serp, mientras que el "Paone de Zárate" sucumbía ante el buen sablista riverplatense Julián Velázquez y F. Díaz Arnesto, quien se defendió con su característica garra y espíritu de lucha en un arma que no le es habitual. Esas alternativas y otras que consignaremos a continuación motivaron que al finalizar la contienda los tres participantes, esto es, Círculo Galimi, C.U.B.A. y River Plate, quedaron igualados en encuentros ganados, coincidiendo también que empataran en número de victorias individuales. Como ocurre en esos casos, debió recurrirse al cómputo de los golpes en contra para definir al vencedor absoluto, comprobándose que los azules registraban 19, mientras que Universitario contaba con 23 y los de la "banda" con 25. Esa magra diferencia tuvo la virtud de dejar a todos con la sangre en el ojo. A los triunfadores porque, pese a la victoria, no se conformaban con la opaca labor y a los otros porque con un poco más de atención y cuidando los resultados, pudieron bajar del pedestal a los campionísimos. Fué, en realidad, una buena oportunidad desaprovechada que no se les

Equipo del Círculo Galimi, que en exigida actuación se impuso en el torneo de esgrima por la Copa H. Cámara de Senadores.

Brillante victoria conquistó Clara Boggón, al adjudicarse invicta el campeonato nacional de florete de 3ª.

virtieron en los mejores de sus respectivas especialidades. En el primer match se enfrentaron Rivero y Cuba, consiguiendo la victoria el primero por 2 a 1 en mérito a los éxitos de F. Rivero y Velázquez, en florete y sable, respectivamente. En cambio perdió su espadista G. Nichiarelli frente a Serp. Luego Círculo Galimi aventajó, también por 2 a 1, a los flamantes ganadores, merced a los servicios de Félix y Fulvio. Finalmente llegó el encuentro de Círculo y C.U.B.A. En el primer cotejo Fulvio derrotó a Kayser por 5 a 0, pesando, como se desprende por lo expuesto, este resultado en la clasificación definitiva. En seguida Félix caía ante Serp y luego en match muy disputado, y en el que los rivales se dieron sus buenos sablazos, tanto que debieron ser reprimidos en varias oportunidades por el director, doctor Durand; Díaz Arnesto por más viveza le ganó a Leone, 5 a 4. Final de bandera verde éste, que debió ser dilucidado, como dijimos, por las cifras de los golpes en contra, con el resultado consignado.

◆

Cuando hace pocos meses al conquistar excelente victoria en un torneo organizado por el Club River Plate, expresamos que la juvenil representante de esa entidad, Clara Boggón, contaba con inmejorables posibilidades en tercera categoría, no nos imaginábamos siquiera que esta simpática y disciplinada floretista se adjudicaría en breve lapso el campeonato nacional de esa arma. Ni mucho menos en la forma que habría de conseguirlo. La zurda y entusiasta alumna del no menos magnífico e infatigable maestro Américo Gorondy, en una labor que merece los más cálidos elogios, aventajó a las mejores exponentes de la especialidad en forma tan manifiesta como contundente. Su actuación en la difícil rueda final del certamen nos da la razón de lo asevera-

presentará a menudo. Fulvio Galimi se erigió en el mejor floretista al imponerse en sus dos compromisos y el morocho Velázquez, al obtener otros tantos halagos en sable y F. Serp en espada, se consrado. Pese a tener que vérselas contra siete grandes de la categoría, la señorita Boggón finalizó su cometido invicta con 21 golpes a favor y sólo... 7 en contra, es decir, un promedio de una estocada en su debe por asalto. Difícilmente encontremos una prueba de capacidad entre estas esgrimistas tan concluyente. Además, y esto para abundar aún sobre lo antedicho, tuvo en la rueda decisiva seis adversarias de la U.E.S. y la restante de Obras Sanitarias, todas de notables recursos y muchas de ellas ganadoras de importantes competencias. La prueba significó todo un éxito para la Federación Argentina de Esgrima. Participaron nada menos que 25 tiradoras, de las cuales 9 representaban a la U.E.S., 5 a Gimnasia y Esgrima, 2 a Obras Sanitarias y otras tantas de Rácing, Huracán de Rosario, River y Francés y una del Jockey Club de Eva Perón. Tanto las series de clasificación como las semifinales dieron, por la calidad de los combates y lo reñido de sus resultados, el anticipo de lo brava que resultaría la lucha decisiva. Llegaron a ella Clara Boggón, Haydée Lelte, clasificada segunda, con 5 victorias y 2 contrastes; Marisul Martínez, que en gran labor obtuvo el tercer puesto; Martha Gómez, ubicada en el cuarto; Polita Puertas, quinta, cuyo repunte ha sido notorio en los últimos tiempos; Susana Moggi, que llegó sexta, sorprendiéndonos a todos; Isahina Branchi, combativa y de muy buenas aptitudes, y finalmente Carmen Díaz, la mejor clasificada de Obras y quien en mérito de su constante progreso pudo arribar a la final enfrentando a tan difíciles como hábiles oponentes. ◆

Finalista del certamen nacional de florete, de tercera categoría, que contó con la intervención de 27 esgrimistas.

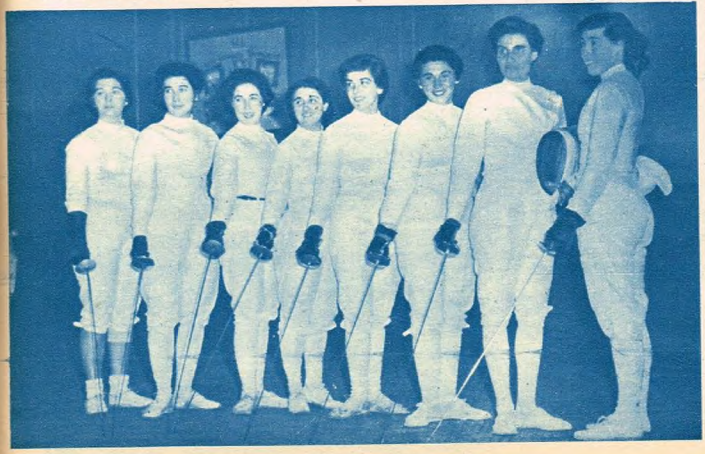

¿Usted quiere afeitarse mejor?

USE

Crema de Afeitar
KOLYNOS
MARCA REGISTRADA

Con 2 ingredientes especiales que suavizan la afeitada.

LOS ELEGANTES ARGENTINOS USAN CREMA DE AFEITAR KOLYNOS

UN CAMPEONATO DE TENIS DE MESA PARA LA HISTORIA

Por Raúl Canizaro

Juan P. Tafuro es el nuevo campeón argentino. Su notable capacidad, evidenciada en numerosas competencias, le ha dado el halago de clasificarse al tope de los jugadores argentinos. Su triunfo fué muy merecido.

UN Campeonato Argentino de jerarquía, como no se recuerda otro, nos brindó la Federación Argentina de Tenis de Mesa al cumplir sus Bodas de Plata. La presencia de nutridas y calificadas delegaciones del interior, unido al celo puesto en su organización y al magnífico escenario que representó para su disputa la sala de la Asociación Hebraica Argentina Sefaradi Chalon, hicieron que este certamen adquiriese el carácter de una verdadera fiesta del tenis de mesa.

Debido a la gran cantidad de inscriptos en caballeros de primera división, el torneo se dividió en 9 zonas. Los primeros y segundos de las zonas preliminares pasaron a las semifinales, donde fueron agrupados en tres zonas. A su vez, los primeros y segundos de estas tres zonas pasaron a la final para disputar del 1º al 6º puesto, los terceros y cuartos disputaron del 7º al 12º lugar y los quintos y sextos clasificáronse del 13º al 18º puesto.

Luego de distintas eliminatorias pasaron a disputar del 1º al 6º puesto los jugadores D. Cohen, P. Gianpietro, H. Schere, Tachetti, J. Tafuro y V. Benavídez, quienes debieron enfrentarse entre sí, alcanzando la mayoría de los partidos singular emoción. Difícil sería mencionar algún encuentro en particular, pero sí podemos destacar el partido que protagonizaron Gianpietro, de Rosario, y Tachetti, de Bahía Blanca, que ganó este último por 2 a 1. Otro encuentro que alcanzó visos de espectacularidad fué el que disputaron Benavídez, de Mendoza, y Tachetti, que ganó el primero 2 a 1.

A su vez, el joven valor de capital, H. Schere jugó un magnífico match con Benavídez, ganándole el primer set y teniéndole al borde de la derrota al ir en ventaja en el segundo por 20 a 19, para perder luego por 22 a 20, y posteriormente el tercer set.

Pero quizá el mejor encuentro de esta rueda fué protagonizado por D. Cohen, de Capital, y Tachetti, de Bahía Blanca. Ganador Cohen del primer set, perdió posteriormente el segundo, e iba en pérdida por 19 a 15 en el tercero, para finalmente adjudicárselo por 22 a 20.

Terminados los encuentros de esta zona, hubo un triple empate por el primer puesto entre J. Tafuro, que perdió un partido a mano de Cohen, Benavídez, que perdió a su vez con Tafuro, y Cohen, que perdió con Benavídez.

Realizado el sorteo de la rueda de desempate, tocóle jugar el primer match a Tafuro y Benavídez, repitiendo el primero de los nombrados su actuación anterior ante el mismo jugador y venciéndolo por 3 a 0.

El segundo encuentro, que habría de ser el decisivo, fué disputado entre Tafuro y Cohen, Ganador Tafuro de los dos primeros sets, ya que los desempates fueron jugados a cinco sets, perdió el tercero, e iba perdiendo el cuarto 20 a 16 igualando en 20 para ganar posteriormente por 23 a 21. Fué éste el match "del campeonato", por decirlo más gráficamente. Demostró Tafuro en este encuentro sus notables condiciones de defensa y ataque ante un calificado rival que no le dió tregua. Y por último jugaron Cohen y Benavídez, imponiéndose el primero por 2 a 1.

Quedó así consagrado Campeón Argentino 1955 Juan Tafuro. Su desempeño resultó magnífico en todo concepto. En general, todos los finalistas merecieron el aplauso de la concurrencia.

En damas, Leonor Thiwissen logró adjudicarse el título de invicta, aventajando a destacadas jugadores de la Capital. Su magnífica performance no hizo más que confirmar su supremacía, que la convirtieron en ganadora de los más importantes torneos disputados. En meritoria actuación ocupó la segunda colocación Irene Waldman y tercera fué Rosa Seminara.

En segunda división de caballeros logró el halago de inscribir su nombre como campeón A. Nagata y segundo fué J. Kawano.

En la categoría cadetes, Néstor Panciroli, de Bahía Blanca, fué una grata revelación.
Sus magníficas condiciones lo erigieron en ganador, siendo escoltado por R. Tashima.

Las posiciones finales del Campeonato 1955 en las distintas categorías fueron las siguientes:

Categoría Caballeros de 1a. División. 1º, **Juan P. Tafuro (Libre)**; 2º, David Cohen (Club Comunicaciones); 3º, V. Benavídez (Mendoza); 4º H. Schere (Sociedad Hebraica Argentina); 5º, Tachetti (Bahía Blanca); 6º P. Gianpietro (Rosario); 7º, Rodríguez Efram (Club Independiente); 8º, Empatado entre J. C. Zamboni (Club Independiente) y I. Ganc (Club San Lorenzo); 10º, Empatado entre V. Zito (Club Independiente) y A. Canela (Mendoza); 12º, C. Bianchi (River Plate); 13, M. Rivas (Mendoza); 14º, R. Gagliardi (Club San Lorenzo); 15º J. Herrera (Mendoza); 16º R. Sánchez (Rosario); 17º, R. López (Córdoba); 18º, E. Spinassi (Rosario).

Categoría Damas. — 1º, Leonor Thiwissen (Club Independiente); 2º, Irene Waldman (Club Comunicaciones); 3º, Rosa Seminara (Club San Lorenzo); 4º, Celia Maximino (Club San Lorenzo); 5º, Vera Neuwald (Club F. C. Oeste); 6º, Olga Carreira (Club F. C. Oeste).

Categoría Caballeros de 2a. División. — 1º, A. Nagata (Círculo Japonés de Burzaco); 2º, Jorge Kawano (Asociación Japonesa); 3º, R. Gashu (Asociación Japonesa); 4º, Montes Barnett (Club Estudiantes de Eva Perón); 5º, A. C. Pagani (Club F. C. Oeste); 6º, J. Reisman (Forum Sionista Barkojba).

Categoría Cadetes. — 1º, N. Panciroli (Bahía Blanca; 2º, R. Tashima (Asociación Japonesa); 3º, J. Vila (Mendoza); 4º, R. Chatzky (Rosario); 5º, A. Meyer (Club Comunicaciones; 6º, A. Noceda (Club F. C. Oeste). ◆

He aquí los seis finalistas que disputaron el título de campeón. Son ellos, de izquierda a derecha: P. Gianpietro, de Rosario; David Cohen, de Capital; V. Benavídez, de Mendoza; H. Schere, de Capital; Tachetti, de B. Blanca y J. P. Tafuro, de Capital.

Rosa Seminara, Celia Maximino, Felisa Kitay, Leonor Thiwissen, Irene Waldman y Olga Carreira, de izquierda a derecha. Leonor Thiwissen logró el título de damas, siendo escoltada por Irene Waldman.

BUEN COMIENZO

Por Armando Puente

CON los asaltos cumplidos durante el martes, miércoles y jueves pasados, que constituyeron las jornadas del torneo Apertura de grecorromana, quedó inaugurada la temporada oficial de la Federación Argentina de Lucha. Ciento veintitrés atletas inscriptos, en representación de once entidades, acumularon su voluntad para diagramar confrontaciones muy significativas, que tuvieron por escenario los colchones de los clubes Gimnasia y Esgrima de Buenos Aires, San Lorenzo de Almagro y Organización Hebrea Macabi. El triunfo correspondió a Comunicaciones, seguido por G.E.B.A. y Boca Juniors.

Considerando que este certamen rompe la marcha en las actividades del año, su contenido técnico puede conceptuarse satisfactorio. No hubo performances que muevan al comentario entusiasta, pero sí mucho deseo de hacer. Eso justifica todo, dado que la inactividad —el arma más terrible para todo deportista— recién comienza a despuntar. Si nos atenemos a este hecho, mucho puede esperarse con respecto al rendimiento de nuestros luchadores, cuyos próximos compromisos internacionales los obligan a renovar sus prácticas.

Hacer nombres tal vez sería injusto, pero es necesario destacar a aquellos que han sobresalido en el compacto grupo de participantes, en mérito a sus preocupaciones por mejorar sus conocimientos específicos. Entre ellos debemos mencionar al gallo J. Pestaña, de tercera categoría; el gallo Ordog, en primera; el mediomediano R. Rossi, en segunda; el mediano O. Santos y el mediomediano S. Campagnelli, en cadetes.

En síntesis, y pese al frío agudo que reinó en los escenarios mencionados —especialmente en San Lorenzo—, se vivió el calor de un entusiasmo que promete ser creciente. Ya veremos que pasa. Por ahora justo es consignar que se está tomando la senda con grandes bríos y enormes deseos de hacer las cosas bien, por cuyo motivo pronto veremos a la lucha en sus grandes competencias. ◆

CLASIFICACION FINAL

La clasificación final del torneo Apertura de lucha grecorromana fué la siguiente:

PRIMERA CATEGORIA

GALLO: I. Ordog (Ateneo). PLUMA: A. Díaz (G.E.B.A.). LIVIANO: H. Carrera (Estrella de Maldonado). MEDIOMEDIANO: J. Rolón (Comunicaciones). MEDIANO: E. Cobas (G.E.B.A.). MEDIOPESADO: 1º J. Grafigna (Boca Juniors) y 2º D. Di Cicca (Boca Juniors). PESADO: 1º L. Pielach (Boca Juniors) y 2º B. Haber (Comunicaciones).

SEGUNDA CATEGORIA

GALLO: J. Escalada (Estrella de Maldonado). LIVIANO: C. Vidal (G.E.B.A.). MEDIOMEDIANO: R. Rossi (Comunicaciones. MEDIANO: 1º A. D'Arros (Comunicaciones) y 2º E. Del Valle (G.E.B.A.). PESADO: S. Terzián (River Plate).

TERCERA CATEGORIA

GALLO: 1º J. Pestaña (Comunicaciones) y 2º E. Gandasegui (San Lorenzo). PLUMA: 1º R. Maresca (San Lorenzo) y 2º M. Gómez (River Plate). LIVIANO: 1º A. artínez (Boca Juniors) y 2º D. Di Manco (G.E.B.A.). MEDIOMEDIANO: 1º B. Metchetner (Sociedad Hebraica Argentina) y 2º J. M. Gey (Ateneo de la Juventud). MEDIANO: 1º A. Fantini (Comunicaciones) y 2º L. Chadarevián (G.E.B.A.). MEDIOPESADO: 1º L. Sachetti (G.E.B.A.) y 2º M. Gonçalves (Estrella de Maldonado).

CATEGORIA CADETES

MOSCA: 1º P. Irbach (Organización Hebrea Macabi) y 2º R. Rossi (Organización Hebrea Macabi). GALLO: 1º H. Maldonado (Boca Juniors) y 2º O. Pellegrini (G.E.B.A.). PLUMA: 1º R. Ila (Comunicaciones) y 2º J. Leston (Ateneo de la Juventud). LIVIANO: 1º C. Poggiolini (Boca Juniors) y 2º A. Martini (Comunicaciones). MEDIOMEDIANO: 1º S. Campanelli (Rácing) y 2º I. Lofaro (Comunicaciones). MEDIANO: O. Santos (River Plate). MEDIOPESADO: 1º V. Castellucci (G.E.B.A.) y 2º J. Sosa (River Plate). PESADO: R. Straiger (G.E.B.A.).

REPUESTOS
PARA TODA MARCA DE MOTOCICLETAS
DRIFFIELD
INDUSTRIA ARGENTINA - MARCA REGISTRADA

DISTRIBUIDORES EXCLUSIVOS
VAN DER GHOTE & CIA
SOC. RESP. LTDA. - CAP. $ 900.000.-
Bmé. MITRE 1534 - T. E. 38 - 6906

Las más grandes atracciones radiotelefónicas en
RADIO EL MUNDO

APRENDA RADIO y arme su receptor

GRATIS

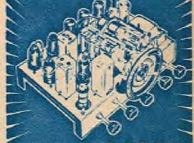

ESTE RECEPTOR MUNDIAL

MUCHO DINERO GANAN LOS TECNICOS EN RADIO. - La Radio es la profesión del Porvenir. Viva en la ciudad o en el campo, usted también puede ser Técnico en Radio, aprendiendo en su casa por Correspondencia, con NUESTRAS FAMOSAS LECCIONES PRACTICAS y aprovechando sus horas libres.

FACIL, COMODO, RAPIDO Y PERFECCIONADO. - Nuestro moderno sistema de enseñanza, le resultará cómodo y fácil. En pocos meses, podrá completar el aprendizaje y obtener su DIPLOMA.

MATERIALES Y HERRAMIENTAS GRATIS. - Con el curso recibirá Ud. completamente GRATIS y flete pago, materiales para armar su receptor TODA ONDA -Mundial- y ambas corrientes, para ocho lámparas y ojo eléctrico, herramientas y aparato de comprobación para sus trabajos prácticos. Todo ello queda de su propiedad.

UD. PUEDE PAGAR EL CURSO EN COMODAS CUOTAS MENSUALES. - Solicite amplios detalles, enviándonos, HOY MISMO, el cupón con su nombre y dirección, sin compromiso de su parte.

INSTITUTO INTERAMERICANO
Siempre el mejor Instituto de Radio y Televisión
AVELLANEDA 2950 - BUENOS AIRES

ENVIE ESTE CUPON y solicite INFORMES GRATIS

INSTITUTO INTERAMERICANO
Avellaneda 2950 Buenos Aires
Sírvase enviarme informes GRATIS del curso de Radio por Correo
Nombre .....
Calle ..... N°
Localidad ..... T. E.

LOPIANO PEGA Y GANA

Por Ulises Barrera

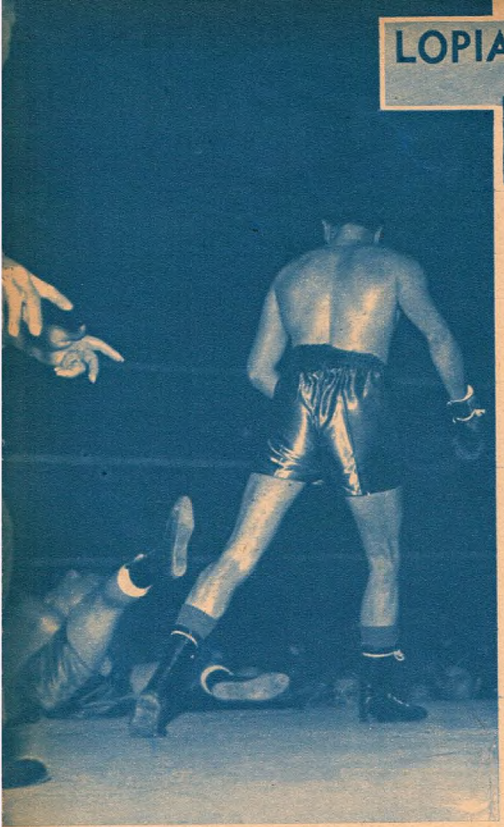

MARIO Lopiano habla un nuevo lenguaje con sus puños. Afincado definitivamente al parecer, entre los livianos, viene obteniendo una serie de victorias ininterrumpidas, que lo han devuelto a un primerísimo plano. Plano que nos lo muestra decidido en su acción, preciso en sus impactos y dispuesto a borrar, merced a sus vigorosos envíos toda duda posible.

El anuncio de su confrontación con Rafael Azuaga, un auténtico "zorro" del ring, por su experiencia y habilidad, planteaba una incógnita que el pupilo de Cachetada debía definir. Y a fe que lo hizo magníficamente, a través de un buen combate y sacando a relucir no sólo toda la gama de sus recursos ofensivos, sino también su entereza moral y su espíritu de lucha.

Azuaga, hombre medido, acostumbrado a adoptar una actitud expectante ante todos los pegadores, rompió esta vez el fuego, y, durante varios pasajes de esta lucha, a la que él confirió un colorido de emotividad, buscó la definición categórica, empeñado en una ofensiva contundente y bien dirigida.

Ya al comenzar el match alzó su guardia y avanzó para colocar la primer izquierda al cuerpo. Su rival, luciendo su estado atlético impecable, dió un paso atrás y sobre tal envío replicó con su derecha a la cabeza, junto a la que hilvanó dos intentos vigorosos de izquierda al cuerpo. Los esguinces de Azuaga dejaron en el aire los golpes y una réplica certera, a manera de directos cortos, descolocaron un tanto a Lopiano.

Quedaban así delineadas las dos modalidades y comenzaba la lucha por imponer supremacías, pero estaba en pie el interrogante. Sobre todo cuando Lopiano, que se mostraba más sólido y dispuesto, volvió a marrar los mismos golpes cruzados, recibiendo idénticos contragolpes de su sereno antagonista.

A partir del descanso que sucedió a este round, los planes del que habría de convertirse en brillante ganador variaron fundamentalmente. Sin duda, uno sólo era el camino: llevar la ofensiva constantemente. Y él supo encontrarlo, merced a su tesón y a sus afanes, que definen, precisamente, esa nueva línea de su personalidad. Apenas sonado el gong, Lopiano se situó en la ofensiva, castigando reciamente al cuerpo. Retrocediendo, Azuaga logró situar su acción defensiva junto a un rincón neutral. Su perseguidor arreció en los arrestos, marcando el compás de los esguinces de aquél, que llegó a tomar el tiempo con tal precisión, que se adueñó sobre la marcha de la ofensiva, sacando materialmente a Lopiano del rincón con un fuego graneado, que destruyó sus pretensiones. Más aún, llegados al centro del ring, se vió claramente que éste trastabillaba.

El pupilo de Porzio, bloqueando siempre y castigando preferentemente con su gancho de izquierda, trató de definir la situación. Su adversario buscó re-

La segunda caída del cuarto round fué espectacular. Un gancho derecho a la mandíbula desplazó a Azuaga del centro del ring hacia un costado, salvándose milagrosamente de caer fuera de él. La pelea fué emotiva y lucida.

Otro aspecto del planteo. Los brazos de Lopiano avanzaron siempre rectos y en el plano del directo desde media distancia. Azuaga, con su izquierda algo caída, sólo hizo cabeceos. Y en el cambio prevaleció la velocidad de aquél.

La nota resulta explícita para el comentario. Muchas veces Azuaga se volcó hacia su izquierda, eludiendo el directo y contragolpeando bien. Pero Lopiano, que asimiló bien esos golpes, se mantuvo en la ofensiva hasta doblegarlo.

Es ésta la primera caída de Azuaga. Era Lopiano quien estaba groggy, cuando el santiagueño, engoloshado por la efectividad de sus golpes, abrió la guardia. Un cruce violento del vencedor lo envió a la lona por 2ª.

fugio en las sogas y revolviéndose en una contraofensiva sumamente vigorosa alcanzó a ubicar un certero cross de derecha, que lo detuvo. Es decir, que volvía a repetirse el matiz del primer round, pero con una variante muy sugestiva. La barbilla de Azuaga no estaba resguarnecida en la medida que exigían los veloces disparos de su rival.

Una nueva intentona del santiagueño hizo que Lopiano retornara a las cuerdas, pero esta vez sentido, en razón de un uno-dos perfecto. Y cuando Azuaga iba a resolver el momento ampliamente favorable que se le presentaba, un contragolpe de derecha lo hizo caer por dos segundos. Sobre la violencia de este impacto, el vuelco de la pelea fué total. El caído se reincorporó groggy, salvándolo el tañido de ulterioridades.

Hemos desmenuzado este round, porque entendemos que allí quedó definida la pelea. No porque estuviese quebrada la chance de Azuaga, sino porque, a pesar de que podían repetirse los momentos propicios para él, sus envíos carecían del potencial suficiente. Su acción misma no fué vigorosa en la medida deseada. Lopiano salió al round siguiente con más ímpetus. Agazapado, lanzó sus dos manos al cuerpo, encontrándose con que el perdedor aumentaba su movilidad y sus esquinces. Este juego del perdedor trasladó las acciones al encordado. Allí se estableció su cuartel general, desde el que debió defenderse de una verdadera andanada. Lopiano castigaba continuamente y con violencia, aun a costa de perder de línea y marrar más de la cuenta. Con un nuevo chispazo de su calidad, Azuaga devolvió uno a uno los golpes, hasta hacer superior la cantidad de envíos. Pero sobre el final de la vuelta, un impecable upper cut del vencedor lo contuvo.

Durante las vueltas siguientes, hasta la sexta, en que se produjo el knock out, Lopiano no hizo más que permanecer en su línea agresiva. Azuaga cayó cinco veces más, perdiendo enorme terreno. Ni sus réplicas, a veces certeras, en razón de los claros que ofrecía su adversario en la ofensiva, pudieron cambiar el ritmo. Sangrando profusamente por la nariz, sin coordinación, fué entregándose, hasta que tras la última caída, que fué de ocho segundos, el árbitro Astarita detuvo el encuentro.

Nos pareció muy buena la labor cumplida por Lopiano, que ha encontrado su peso ideal de pelea, a juzgar por los resultados que viene obteniendo, y que lo ubican entre los mejores hombres de peso ligero. ◆

Azuaga sufrió seis caídas. En la segunda vuelta cayó por 2ª; en la cuarta, dos por 6ª y una por 4ª, contándole Astarita en la sexta vuelta 7ª y 8ª. Boxeó bien Azuaga, pero Lopiano fué más contundente y decidido.

El VIEJO SABE POR VIEJO

30 AÑOS AFEITANDOSE con BROCHA GALERA

Hadrin Publicidad

Solicítela en perfumerías, peluquerías, farmacias, etc.

M R GALERA

FIJESE QUE LLEVE GRABADA LA GALERITA

GRATIS...

Bandoneón, Acordeón, Guitarra, etc., facilito y envío a cualquier parte del interior del país, para el estudio por correo o personalmente.

SISTEMA FACIL, RAPIDO y PERFECCIONADO

Clases personales todos los días de 9 a 21 horas

Envíe 20 ctvs. en estampillas mencionando este aviso y recibirá condiciones a vuelta de correo.

Venta de ACORDEONES, BANDONEONES, VIOLINES GUITARRAS etc., nuevos y de ocasión.

SOLICITE CATALOGO ILUSTRADO

TALLER DE AFINACIONES Y COMPOSTURAS

INSTITUTO MUSICAL DITIFECI

CASEROS 2658 • Buenos Aires

GRATIS

Bandoneón. Violín, Guitarra, Acordeón, etc., se envía para cualquier parte del país, APRENDA POR CORRESPONDENCIA en poco tiempo por Instituto "ARJONA". Curso especial Srtas. y Caballeros. Envíe $ 0,40 en estampillas y recibirá condiciones.

INSTITUTO MUSICAL "ARJONA"

Calle DEAN FUNES 1230. Buenos Aires

Enseñanza personal en clase. Concurra.

GRATIS

Recibirá las primeras lecciones. Señale el curso que le interesa

Enseñamos por Correo:

- Contabilidad Moderna con Balance General Mensual, Réditos e Inventario al día.
- Dibujante.
- Mecánico Electricista
- de Autos.
- Constructor.
- Sastre.
- Modista.

Envíe su nombre y dirección a:

VACCARO

ESCUELAS AMERICANAS

Av. Montes de Oca 636 - Bs. As.

Nombre .....

Calle y Nº .....

Localidad .....

La mejor pelea de SZTEIN

Por Américo Hernández

NO podemos decir que Don Ignacio Ara haya cambiado fundamentalmente el estilo combativo de Natalio Sztein, pues en tan poco tiempo ello sería imposible. Pero sí cabe afirmar que ha modificado muy bien su línea. Por de pronto, el promisorio púgil rentado pelea ahora mejor plantado, más afirmado al pegar y con desplazamientos medidos, cuando era dable verlo embarcado en un bailoteo estéril que le restaba considerablemente energía a sus golpes.

Dentro de ese molde peleaba el año pasado, cuando Carlos Albanello le quitó el invicto, título éste que Sztein había conseguido ante hombres de segunda línea, si se quiere, pero con trabajos de mérito.

En esta pelea desquite, el pupilo del hispano se cobró ampliamente aquella derrota. Y si bien podemos apuntar en el perdedor fallas que resultaron decisivas, cabe destacar el airoso papel cumplido por Sztein, a cuyo cargo estuvo el control de las acciones y el ritmo de las mismas.

Desde el comienzo fué éste quien tomó el centro del ring, apuntalando su ofensiva con una izquierda rápida y fuerte sobre el rostro de su rival. Este se comportó ante ese plan desacertadamente, pues ofreció cambio de golpes, pero demasiado erguido, otorgándole la mejor posición a su oponente y sin realizar esguinces o bloqueos para disminuir los efectos de ese castigo, que fué haciéndose más nítido a medida que transcurrían los rounds.

Una certera izquierda de Natalio Sztein, ubicada en plena zona hepática, abatió a Albanello. El ganador se condujo con soltura y decisión. Su estilo, antes excesivamente movedizo, es ahora sólido y asentado.

En algunos pasajes de la lucha, Albanello trató de contrarrestar el nutrido fuego de Sztein con decisión, avanzando a pesar de la tormenta y aun a costa de los golpes que marcaban sobre su rostro las huellas del castigo. Mereció por ello la ovación que suele tributársele a los "guapos", pero cuanto más "guapo" fué, más claro iba resultando el margen de su vencedor.

Sztein trabajó preferentemente a base de ganchos y upper cuts cortos a la cabeza. Apoyado en las sogas o en el centro del ring, llevando la iniciativa o en contragolpe, sus envíos fueron en-

Por momentos Albanello quiso volcar las acciones a su favor contragolpeando con violencia. Pero el empuje de sus golpes, más ardorosos que sólidos, carecieron de puntería. La nota refleja uno de esos avances.

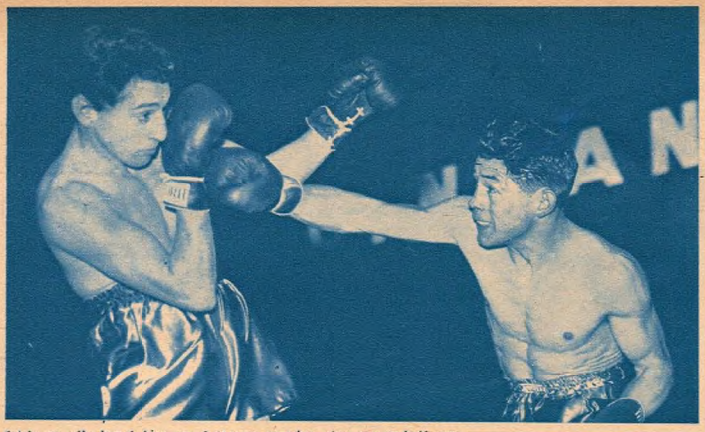

Sztein no sólo boxeó bien en el terreno agresivo, sino que trabajó con seguridad defensiva. En la presente foto lo vemos parando una furiosa derecha de Albanello, que, según vemos, no anduvo bien en la distancia.

viados siempre desde esos ángulos. Albanello logró conectar alguna derecha de buena factura en directo, pero le faltó continuidad a su accionar y, en casi todos los casos, un impacto suyo encontraba varias respuestas, en su mayoría sobre la quijada.

Fueron así minándose sus resistencias, hasta que, en la sexta vuelta, comenzó a vislumbrarse el final lógico que tal batalla debía tener. Sztein inició este asalto con una secesión de golpes al cuerpo que obligaron a su rival a recurrir al clinch. Apenas salido de él, Albanello, que iba jugando su suerte cada vez con menos energía y noción de distancia y tiempo, recibió un recio gancho de izquierda que lo hizo trastabillar. Avanzó su vencedor resuelto a repetir el golpe, pero un jab seco lo detuvo. Y tras él, el perdedor se lanzó a una ofensiva áspera, con afán de pelear sin cuartel, a cara descubierta. Y volvió a errar el camino, aunque ya no era demasiado responsable de su conducta. Estaba evidentemente sentido. Sobre todo cuando se encaminó hacia su rincón para descansar por última vez.

En la vuelta siguiente, la séptima, Sztein lo acometió duramente, sometiéndolo a un castigo severo y sostenido. Albanello quiso sacar su situación a flote con una reacción bravía, pero su rival, seguro de sí mismo, lo llevó con una andanada de soga a soga, hasta que, tras un combio en la línea alta, bajó su izquierda y con un certero golpe al hígado lo envió a la lona.

Luego de ocho segundos, Albanello se reincorporó, pero dada la manifiesta inferioridad, sus segundos, atinadamente, arrojaron la toalla en señal de abandono. Fué muy aplaudida la labor del ganador, que vuelve con ella a justificar su inclusión en la ronda superior. ◆

En algún pasaje Albanello bajó el fuego buscando el cuerpo de Sztein, pero éste, alerta y veloz, se cubrió oportunamente, replicando de inmediato en cada oportunidad. Fué muy aplaudido por el público el vencedor.

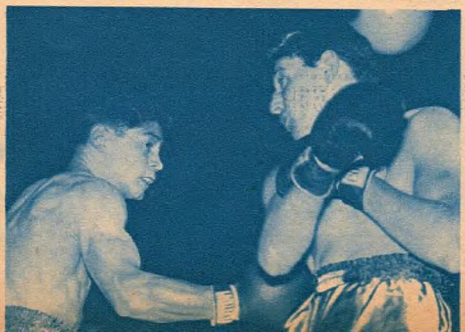

GRATIS

BARAJITAS DEL AMOR

Interesante método por el cual se puede pasar un agradable momento, adivinándose las alternativas que le depara el AMOR.

¿Desea conquistar a una dama?
¿Desea saber si ana mujer lo quiere?
¿Desea hacerse agradable al sexo femenino?
¿Desea saber si su novio la quiere?
¿Desea saber qué "tipo" prefieren "ellas"?
¿Desea saber si es Ud. el "ideal" soñado?
¿Desea saber si es Ud. elegante y atractiva?
¿Desea Ud. casarse?

Para todas estas preguntas hallará Ud. la respuesta adecuada. Gratis las obtendrá Ud. colaborando con nosotros por intermedio de nuestro CARTON-PROPAGANDA. Envíenos hoy mismo nombre, apellido y dirección acompañando $ 1.50 para gastos.

CASA INCAICA
C. CORREO Nº 3 — SANTA FE

Aprenda RADIO y MOTORES DIESEL

MECANICA AUTOMOTRIZ, AVIACION, TORNO, TELEVISION, CINE SONORO, DIBUJO MECANICO

Asegúrese un BRILLANTE PORVENIR, usted puede ser un buen RADIO-TECNICO o un BUEN ARMADOR, y ambos cosas a la vez. APRENDA RADIO y TELEVISION

A USTED podemos PREPARARLO EN SU PROPIA CASA, con nuestro moderno sistema de ENSEÑANZA POR CORREO.

ARME APARATOS DE RADIO Y TELEVISION. Con 25 lecciones y en un mes, le enseñaremos a armar su propio receptor de RADIO Y TELEVISION

Aprovechando sus horas libres, haremos de USTED, un verdadero TECNICO EN LA MATERIA, ya sea en RADIO, MOTORES a EXPLOSION, DIESEL, MECANICA AUTOMOTRIZ, TORNO o DIBUJO MECANICO, que le permitirá ganar mucho dinero e independizarse trabajando por su cuenta.

Todos los elementos, herramientas y equipos necesarios para el estudio y la práctica en su casa, se los facilitamos completamente GRATIS y quedarán de su propiedad.

CURSOS QUE ENSEÑAMOS POR CORREO:

RADIO: Técnica y armado. Reparación de receptores de radio. Televisión y Cine Sonoro. TECNICOS: Motores a explosión, Diesel. Mecánica automotriz. Torno. Electricidad. Aviación. Dibujo mecánico.

Proveemos a los alumnos MOTORCITO DIESEL para el estudio

Envíenos su nombre y dirección y le remitiremos a vuelta de correo, GRATIS y sin compromiso alguno de su parte, nuestro libro "EL SECRETO DEL EXITO" y "El Mecanismo de la Mente Humana", que será la mejor guía para su futuro.

Nuevo edificio del INSTITUTO TECNICO SUDAMERICANO, con base para Helicópteros. Primero y único en Sud América. Toda una avanzada hacia el futuro

INSTITUTO TECNICO SUD AMERICANO
ENSEÑANZA TECNICA
VEDIA 1680 Buenos Aires

MANDENOS ESTE CUPON HOY MISMO

Sr. Director E. Hillcoat, Vedia 1680, Buenos Aires.
Sírvase enviarme GRATIS su libro "EL SECRETO DEL EXITO", sobre su enseñanza.

Nombre .....
Calle .....
Localidad ..... F. C. .....

A.O.2

PRIMERA DE LEGUISAMO.— Faltan pocos metros para el disco y pelean con ganas BALKH por el lado interior y CHAPINETA a su costado, en tanto que embala por afuera de ellas LAS CANAS con Leguisamo, que a pesar de perder el látigo logró un notable triunfo. Cuarta se clasifica AFILADA; quinta, sin poder pasar, BUZARDA, y más atrás, también sin hallar paso, PLATA BRUJA. Las otras, un r a t o largo después.

COMO DESEMBUCHO UN CUIDADOR SU SECRETO

Por Juan del Monte

HACE ya muchos años, uno de los cuidadores palermitanos de más nombradía por la capacidad que lo distinguía y la buena fortuna que lo acompañaba a través del tiempo, pues vaya a saberse por qué fenómeno de magia había conseguido escapar a la influencia de las rachas, fué víctima de una pequeña trampa que le tendió un pícaro al que nunca pudo individualizar, aunque pasado el tiempo, al recordar el episodio, sólo tenía para el autor del engaño una sonrisa en la que podía adivinarse no poco de admiración.

Este entraineur, al que ninguna razón valedera sirve para mencionar, pues lo que menos importa en el caso es su nombre, tenía un amigo íntimo, al que confiaba los secretos que no se hubiese atrevido a comunicar ni a un hermano. Por supuesto, las relaciones entre ambos giraban, en apreciable medida, en torno a las carreras, los caballos, las redoblonas y las ganancias y, en menor margen, las que surgían accidentalmente de las celebraciones de los triunfos. Solían salir el miércoles por la noche —el jueves no había, ni hay, actividad de pistas, de modo que el profesional de marras podía parrandear y desquitarse luego entre las sábanas, porque ninguna tarea apremiante lo urgía— y después de una cena copiosa, la seguían hasta altas horas de la madrugada, y no solos, precisamente... El domingo por la mañana volvía a entablarse contacto entre ellos, pero ya de otro carácter: servíales de vínculo el teléfono y la conversación era breve pero categórica. En realidad, no había por qué charlar mucho; la mayoría de las cosas se daban por sobreentendidas, de modo que con unas escasas indicaciones quedaba trazado el panorama del día: se jugaba a tal o cuales caballos, en forma individual o encadenándolos en una boleta, y ahí terminaba el diálogo. No había por qué agregar más ni aclarar nada, desde el momento que el miércoles de la salida habitual queda-

LA SEGUNDA DEL MAESTRO — También el segundo clásico del día fué para Leguisamo, al que aquí vemos por el lado exterior listo para darle un manijazo a PASTORCITO, que se estiró como goma, para lograr finalmente el triunfo por un largo. Segundo, por adentro, luego de producir una notable carrera, queda EVADIDO, y tercero, entre ambos, SOBORNO, que se desinfló feo en el final.

DIRECCION, REDACCION Y ADMINISTRACION: RIO DE JANEIRO 300, T. E. (88) 1021 AL 1029. OFICINAS DE AVISOS EN LA DIAGONAL ROQUE SAENZ PEÑA 655, T. E. (23) 5515 AL 5519. PRECIO DE SUSCRIPCIONES: CAPITAL, INTERIOR, TODA AMERICA Y ESPAÑA: UN AÑO, 52 NUMEROS, $ 78.— m/n; SEIS MESES, 26 NUMEROS, $ 39.—; DEMAS PAISES: UN AÑO, $ 117.—; SEIS MESES, 26 NUMEROS, $ 58.50. NOTA: LAS SUSCRIPCIONES SE ANOTAN EN LA FECHA QUE SE RECIBA SU IMPORTE Y UNICAMENTE POR LOS PERIODOS INDICADOS EN LA PRESENTE TARIFA. — REGISTRO NACIONAL DE LA PROPIEDAD INTELECTUAL Nº 368.992. — CORREO ARGENTINO. — FRANQUEO A PAGAR CUENTA Nº 732. — TARIFA REDUCIDA. CONCESION Nº 4070.

GORDON RICHARD CRIOLLO. — Conducido magistralmente por Roberto Marrone, logra el triunfo TARCO en la de velocidad abonando un alto dividendo. Lo escolta a un cuerpo CORAX, al que no le perdonan una, en tanto que CHAU SIROLO pellizca el tercer placé. Más atrás quedaban POPULOSO e IMPERIALIST, no dignándose a figurar en la toma el favorito BIGORNEAU, que a los 100 metros de la largada buscaba una cama para dormir.

RUBEN CON RENOVADOS BRIOS. — En la víspera, Rubén Quinteros logró dos victorias, repitiendo el plato en la tarde del domingo. Este triunfo corresponde a EL MAYORAL, al que vemos cargar por el lado exterior para dar cuenta del inesperado favorito EL SARGO, en tanto que tercero se clasifica CAMPO FORMIO, y cuarto EL INCA. En otra carrera, BENGOZI llegaba delante de un lote de "pobrecitos" que no van ni a la esquina...

ESTUDIE
RADIO y TELEVISION

ABIERTA LA INSCRIPCION

Se inician los afamados cursos Técnicos y Prácticos bajo la dirección del ingeniero SECUNDINO REY, indispensables para los futuros PROFESIONALES.

ARMADO PRACTICO
SERVICE MAN
RADIOTECNICA
TELEVISION
LABORATORIO
INSTRUMENTOS
MORSE
RADIOTELEGRAFIA

Visítenos sin compromiso alguno; comprobará la alta eficiencia de nuestra enseñanza, los equipos de práctica, los salones y la labor de nuestros profesores.

LA MAS ANTIGUA ESCUELA DE ENSEÑANZA DE RADIO PRACTICO Y POR CORRESPONDENCIA

... donde estudiaron los profesionales de ayer..., donde estudian los de hoy... y los de mañana.

FUNDADO EN 1928

INSTITUTO DE
RADIO REY
Director: Ing. SECUNDINO REY
Cangallo 1227 - Bs. As.
CON SUCURSALES

GANE DINERO
MUESTRAS GRATIS de CAMISAS
ESCRIBIR A:
DELL SAN MARTIN 933 — Bs. As.

APRENDA
Réditos
Y CONTABILIDAD
por correo y podrá llevar cualquier contabilidad, hacer liquidaciones impuesto réditos y ganar mucho dinero. Envíe su nombre y dirección y recibirá informes GRATIS.
ESCUELAS COMERCIALES ARGENTINAS
Avda. de Mayo 981 — Buenos Aires

CIRUGIA ESTETICA
DEPILACION MEDICA
Dr. A. M. Rubinstein, Jefe de Cirugía Estética del H. M. de S. Martín.
CONSULTAS, PEDIR HORA
LARREA 786 — T. E. 47-6443 y 59-8846

Durante 16 horas
Radio EL MUNDO
anima su vida doméstica con distintas notas, siempre interesantes.

otro se mandó este pequeño discurso:

—Mire, señor: es a pedido de su amigo (y aquí el nombre verdadero del cofrade) que yo lo molesto. Resulta que mengano (el amigo) se levantó afónico. No puede decir una palabra. Como yo, casualmente, vine a visitarlo, pues soy pariente de él, me escribió en un papel el recado que estoy cumpliendo. Dice que me informe a mí lo que tiene que hacer.

El otro picó con la mayor inocencia del mundo, porque desembuchó cuanto tenía. El pariente dió las gracias y colgó. Media hora más tarde llamó el amigo y el cuidador recién se dió cuenta que le habían hecho la boleta... ◆

HIZO HONOR AL NOMBRE. — Terminaba de clasificarse sexto a varios cuerpos de Lingote en 1'38" la milla. Una semana después, en la misma cancha y distancia, ZORRON sale ganando por mucho en 1'36" 2/5. Pagan el pato de la boda LEGIONARIO y SEGUIDON, en tanto que el gran favorito CAYAMBRE alcanzaba a clasificarse en quinto lugar con acción visiblemente penosa. Los restantes, lejos, allá por BELUKISTAN...

ba convenido en principio lo que iba a hacerse.

Llegó aquel domingo a que queremos referirnos. A las 10, más o menos, que era la hora que por lo general solía llamar el amigo al compositor, sonó el teléfono y una voz que no se parecía en nada a la que él conocía de sobra, preguntó primero si hablaba con el número del aparato, y como la respuesta fuese afirmativa, se inquirió desde la otra punta del hilo si quien atendía era fulano de tal, esto es el entraineur. También se le contestó que sí. Entonces, el

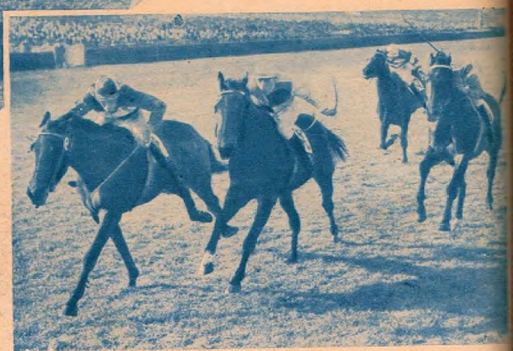

PARECE BUEN POTRILLO. — Debuta ganando en buen estilo el BUMPY de Martucci, al que aquí apreciamos por el lado exterior dejando para otro día a HUINCUL, que se defendió hasta el último salto. Por los palos y fuera de foco llega tercero cerca LEONES y cuarto el puntero SOLIMAN, que por ahora no tiene nada de mago. Más atrás MALIN se conformaba en superar al GALOPE a los restantes competidores, bastante mediocres.

GANA EL DE MAS SUERTE. — El tordillo ZAFIR logra otra victoria en las pistas merced a su buena estrella. Aprovechó un tropiezo de GUALLIPEN, que carga por el lado de los palos, otro inconveniente ocurrido a CORAX, que arremete por el lado exterior demasiado tarde y un encierro de PARNASO, que se quedó con todo el vapor adentro. En quinto término llega CAMPECHANA, y al anochecer JULIANO, el de la difundida aclaración...

Central B Correo Argentino
FRANQUEO A PAGAR
Cuenta Nº 732
INTERES GENERAL
Concesión Nº 4070

LAVABLES

...y hasta

SE PUEDEN HERVIR

NAIPES

Velcap

EXTRA TEMPLADOS
LAVABLES GARANTIDOS

también...
Naipes VELCAP etiqueta verde

No aumentan de espesor. • No se adhiere la grasitud. • Lustrados para que se deslicen fácilmente.
Impresos en colores vivos. • No se abren los bordes y... hasta se pueden hervir

SI ALGUNA CARTA SE FALLARA EFECTUAREMOS EL CAMBIO DE LA MISMA

Fabricante distribuidor: "ORESTES A. CAPPELLANO" de Jorge C. Oneto • Florencio Varela 542 • T. E. 740-8767 • Villa Martelli • Bs. Aires

Thompson & Williams

presenta la prenda **MODERNA** *para el hombre* **MODERNO:**

SOBRETODOS

Linea A

A giles!

A brigados!

A gusto!

A precio!

Y de primera línea por su calidad!

Los modernos sobretodos LINEA "A" de **Thompson & Williams** son soberbios por sus telas, impecables por su corte, inigualables por su terminación! Por eso el sobretodo LINEA "A" es la prenda "de medida" para el hombre moderno: hace ágiles sus movimientos, distingue su personalidad y le brinda una doble... incomparable sensación de comodidad y abrigo.

En todos los modelos y gustos, con el inconfundible sello de categoría de las medidas ultrarápidas TEWELOZ al *precio promedio* de

$ 850.-

Una creación de

Thompson & Williams

RIVADAVIA 800
esq. ESMERALDA

Pida un crédito y adquiera un sobretodo LINEA "A" sin desembolso inicial y al mismo precio que al contado.

Anexo Jóvenes y Niños: PIEDRAS 22 • Sucursal Córdoba: AVDA. OLMOS N° 1 esq. SAN MARTIN